南京新報

第九七七號

今日本報兩大張售洋六分

內政部登記證警字第六號

中華郵政登記認為第二類新聞紙類

定報價目（連郵費在內）	一個月	三個月	半年	全年
本埠	[illegible]	[illegible]	[illegible]	[illegible]
外埠	[illegible]	[illegible]	[illegible]	[illegible]
日本	[illegible]	[illegible]	[illegible]	[illegible]
滿洲國	[illegible]	[illegible]	[illegible]	[illegible]

廣告刊例 經濟欄

社址：復興路一三五號

電話：編輯部二一八六九　營業部二一七九四

德土互不侵犯條約 兩國意見漸趨一致

土對蘇聯態度頗重視 德駐蘇土兩大使返國

（中央社柏林十八日電）德政府自巴爾幹作戰開始以來、即由巴本駐土大使對土展開強力之外交工作、以控制南希兩國、努力維持土耳其之中立、最近德土間關於維持中立問題之意見、似已趨一致、巴本大使十八日已離昂哥拉歸國報告一切、該大使於歸國後、擬即訪外長里賓特洛甫報告土方之動向、并作最後之商討、土耳其曾於答覆希特勒總統之親筆函中、確言土國領土若不受人侵略、則毫無參戰意圖、巴爾幹戰局、自南國不顧英美竭力助戰而屈服後、結局德國將獲得壓倒的勝利、殊為顯然、目下土耳其亦改變歷來之態度、據消息靈通界觀測、德土間刻對於以維持土耳其中立為主之德土不侵犯條約、在原則上意見已趨一致、總之土耳其之動向、乃視蘇聯之態度如何而定、德國駐蘇大使敘倫堡、一兩日前已抵柏林、報告局勢、并與外長里賓特洛甫商討蘇聯態度、今德國駐莫斯科、昂哥拉兩大使均已歸國、德國對以土耳其為中心之近東方面外交攻勢、頗堪注目云、

（中央社柏林十九日電）據海通訊、德駐蘇大使舒倫堡、已抵德國向政府有所報告、同時德駐土大使巴本、已在返國途中、

（中央社柏林十九日電）據海通訊、德駐土大使巴本、正在返國途中、向政府有所報告、德外長里賓特洛甫、將在何地予以接見、尚未知悉、

德軍出動十師團 與英希聯軍決戰

【中央社雅典十八日電】德軍十師團、對英希聯軍之抵抗、連日正以千架以上之空軍掩護、在愛琴海岸至阿爾巴尼亞海岸之全戰線、加以猛攻、希聯軍對此、亦在中部加拉巴加及東方奧村波斯山農地區頑抗、但德軍在阿爾巴尼亞國境方面、已將英希聯軍擊潰、刻正由西方進攻中、

【中央社柏林十八日電】據德意志通信社十八日訊、關於希臘戰況、德軍刻正在特薩里亞北部各地與英希聯軍激戰中、據稱在特薩里亞北部各地之德軍、正與澳洲軍及新西蘭軍為主之混合英軍大部隊交戰、英軍則避免與德軍衝突、由馬其頓方面繼續撤退、惟因德軍之巧妙戰略、遂不得不與之遭遇激戰、又德機械化兵團、及山岳襲擊隊、在中途克服萬難、乃繼續挺進、截斷英希軍退路、據前線報告、馬其頓戰線之德軍、殲滅希軍約五師之衆、

【中央社開羅十八日電】英近東軍司令部發表、在希臘北部作戰中之英希聯軍、遭德軍之壓迫、逐步向後撤退、其防禦線勢趨縮小、一面利比亞之英軍、在特布魯克棄倫周圍地帶反攻其裝甲部隊、亦受創奇重、

【中央社伊斯坦埠爾十九日電】據海通訊、據得自美國通訊社消息稱、英情報部駐希代表、通知居住希臘之英僑、準備離境、因希臘前線甚為吃緊、已陷於勢窮望絕中、再者希總理已告失蹤、生死未卜、此或係鑒於希前途之無望、而自殺者亦未可知、

日誠意助我海軍 珠江讓渡玉島艦

【中央社廣州十九日電】華南日海軍司令部、決定將玉島艦讓渡與本省江防司令部、特於十八日上午十時在本市南堤珠江河面該艦上舉行讓渡式、參加者、我方有廣東江防司令招桂章、及各高級軍官、日方有華南海軍最高司令官副島、及各高級官佐、中日新聞記者等數十人、十時開始行讓渡儀式、由副島司令官朗誦讓渡書、誦畢、招司令致答詞、對日本華南海軍協助之熱誠、深表謝意、旋即在該艦首尾換升我國國旗、艦檣之端、更升廣東江防艦隊之小旗、斯時天朗氣清、海風習習、國旗與艦旗隨風飄揚於珠江之上、禮畢雙方長官在艦上互舉香檳慶祝、招司令接收該艦後、即易名為協力、派何典爲為該艦艦長、至十一時半雙方長官始盡歡離艦、

照相說明 德駐日大使館於四月十八日下午得悉南斯拉夫無條件降服於祖國之情報後、特招待新聞記者、發表重要談話、圖為發表德軍的勇進及其戰略之密爾帕哈書記官【中央社】

日要產協議會 計劃戰時經濟

【中央社東京十九日電】「重要產業統制團體協議會」、今日在此間舉行年會、當選出新任會長及理事、并決定協助政府遂行戰時經濟計劃、計新任會長為財界巨擘鄉誠之助、副會長為平生釟三郎、各理事則分鋼、鐵、煤斤、電氣、海運、造船、洋灰、瓦斯、煤油、機械、命屬各部門、推定各該界巨頭擔任、

日軍報道部長 談作戰意義

【中央社】日中國派遣軍報道部長岩崎、十九日發表談話如下、「渝方現雖包藏有許多崩潰之因素、其所以尚未放棄抗戰之念者、其主要原因、在高呼軍事勝利、自欺欺人、未放棄仰賴第三國以期情勢好轉之希望、此即日軍所以隨時隨地展開殲滅戰、並澈底切斷援渝路線、努力摧毀渝方之戰鬥力、及抗戰意志、此次華中華南一帶之切斷作戰日軍、徹底封鎖渝方之輸血路、使其深切認識、仰賴外援之無望、以促渝府及渝方民衆、及第三國之重大反省、渝軍遭日陸海空三軍之密切協同作戰、束手乏策、喪失戰意、立即放棄其軍事要點、現正潰亂敗走中、日軍之作戰目的、今已逐漸迅速完成、一方又因最近國際情勢之推移、此予渝方以物質上心理上之打擊、蓋極重大矣、」

日新式機廠 全工已告竣

【中央社東京十九日電】由東京府當局、以四千六百萬日圓經費、所建築之東京調布飛機場、業已竣工、將於月杪舉行盛大落成典禮、按該機場、自興工以來、已二年於茲、面積廣五萬坪（按三十坪合一日畝、一日畝合我國〇・一四九市畝）、東京市中等學校學生、亦曾參加服勞機場、具滑走路兩條、由南而北者、闊八十公尺、長一千公尺、由東而西者、闊八十公尺、長五百公尺、四週建有巨大之電光塔、方向標示等、在技術上堪稱遠東最新式之機場云、

美戰鬥機 駛新加坡

【中央社新加坡十九日電】經由關島、馬尼剌、空中輸運之美國製偵察轟炸機、十八日已抵達當地、美國製戰鬥機已有若干架抵此、是種軍用機、究係為英國而建造、或為美軍所貸予者、現尚未詳、

旅日華僑代表 在滬謁陳濟成

【中央社上海十九日電】旅日東京華僑聯合會會長張則盛、副會長沈全福二氏、代表全日華僑回國、適僑務委員會陳委員長因公在滬、特於十九日趨陳氏私邸晉謁、陳述僑務甚詳、陳氏當為張沈二氏設宴洗塵、同時尚有非列賓安南等地華僑領袖多人在座、聞張等定於日內將赴京一行、

照片說明 日松岡外相、與大島大使、加泰爾將軍、在柏林閱兵時之情形

德元首希特勒 親在前線督師

今日為五秩晉二生辰

【中央社柏林十八日電】十八日據德新聞部長台托利希、在國社黨機關通信「國內戰線」所發表消息稱、希特勒元首、於德南戰爭開始後、未久即親赴前線、週來在巴爾幹軍總司令部指揮作戰、元首根據前線所報告之戰況、指揮作戰、自清晨至深夜、忙碌異常、本月廿日係元首生辰、故國內進行各種祝壽計劃、但元首擬不返柏林、與將士共同生活、以指揮對希作戰、

希特勒 生平事績

【中央社柏林十九日電】據海通訊、今（二十）日為德元首希特勒五秩晉二生辰、此間各報咸以最顯著地位、刊載希氏近影及其生平、茲將希氏奮鬥史略述如后、德元首希特勒、於一八八九年生於薩爾斯堡附近白勞翁印村、父名阿那也斯、為奧地利稅吏、母名克勒那、希特勒之祖先多務農、阿那也斯幼時、始隨父移居維也納、旋學藝於鞋店、卒努力攻讀而得為稅吏、希氏方數歲時、父往德國巴騷地方謀生、妻孥仍留居白勞、阿那也斯旋因年老還鄉、親操稼穡、希氏曾在「我之奮鬥」書中、敍述其父晚年景況稱、「當余父告老還鄉時、不顧享安逸之生活、在奧地利會白克鎮附近購地、度農人之生活」、希氏年齡漸長、奉父命入公立小學肄業、卒業後、又在林茲中學攻讀、希氏父母深願其子為政府官吏、但希氏天性與父母所期望者、大相違背、希氏漸對藝術發生興趣、因決心研習繪事、十三歲時、慈父見背、其母堅欲其退學、另入某公學讀書、一九〇六年希母亦踏鶴西去、希氏不得不自食其力、但株守家園、於事無補、其母易簀前、希氏曾赴維也納參加公學入學試驗、因成績關係、名落孫山、據該公學學監云、希氏無繪畫天才、應專攻建築、始能成名、後因共黨工團威脅、又告賦閒、希氏博覽羣書、尤喜瀏覽報章及雜誌論文、一九一二年遷往慕尼黑、以出賣所繪之畫餬口、暇時研究德國政治問題、大戰爆發、希氏即抱為德捐軀之決心、旋在巴伐利亞步兵隊充當義勇兵、在西線抗敵、一九一四年、因英勇獲鐵十字獎章、一九一六年中手溜彈受傷、未幾復往前線作戰、一九一八年因俘獲法士兵得第一等鐵質勛章、同時在以帕河前線受傷、大戰告終、德被迫簽訂凡爾賽條約、希氏以復興德意志為己任、乃決心從事政治事業、旋在巴伐利亞第一團擔任教練、開始組織「國家社會工人黨」（簡稱國社黨）、一九三三年受命任德國元首、數年之內、建樹極多、德國之有今日、全為希氏之功云、

【中央社柏林十九日電】據海通訊、星期日適值德元首希特勒生辰、戈林上將特向德人發表演說、渠鄭重申稱、「德軍之成功、端賴元首之超越才能、末稱德人回望以往之無數次勝利、而均於一年內完成、是功誰屬、則捨軍事政治與民族首領希元首莫屬矣」、

日軍發表 浙省戰況

【中央社】據同盟社訊、日華駐華船隊報道部發表、日海軍機協助在浙江省沿岸之登陸軍作戰、自十六日以來、連續猛炸石浦、海門、溫州附近之砲台、及渝軍陣地、蓋海門附近方面、日機對處江口南岸之海門鎮、及北岸兩砲台、投彈數枚、將其毀滅殆盡、石浦方面、對石浦周圍之砲台、投彈極多、幾已將其全部毀滅、此外該市西方海岸砲台之火藥庫、已發出大火、並彈中溫州砲台、將其破壞、故於此三日間、浙江省沿岸之渝軍防禦設備、已被日機破壞殆盡、又鎮海方面之砲台、去年七月已受日海軍之攻擊而破壞、

【中央社】據同盟社訊、日駐華艦隊報道部發表、十九日晨、日軍於奇襲浙江省沿岸要衝、鎮海、石浦、溫州附近、在陸海軍登陸作戰之先、日機十五日至十八日間、歷四日之久、空襲浙江省要地柴溪、大溪、溫嶺、天台、青田、仙居、松門等地、逐次猛炸渝軍司令部、兵營陣地、軍需品倉庫、貯油庫、軍用艇、及軍用橋等、將其破壞殆盡、又封鎖艦隊派遣之陸戰隊、自十六日以來、並於樂清灣之玉環島內登陸、現正進行肅清島內云、

【中央社上海十九日電】日軍於本月十六日晚、突然在錢塘江南岸開始行動、同時、對於浙省沿海各口岸鎮海、石浦、海門、溫州等渝方物資補給路、一齊開始登陸行動、此次陸海軍協力之閃電的奇襲上陸作戰、予渝方之損害甚大、即在軍事方面、擊破金華第三戰區顧祝同麾下之第百九十四師第十六師下之三團兵力、並寧海防衛司令部麾下之三團兵力、使浙東地區徹底明朗化、其政治方面、可粉碎渝方利用最近之遠東情勢、與日蘇條約宣傳、日本已傾注全力、準備南進、故無積極進攻能力、以鼓舞激勵民衆之舉、故日方為顯示其餘力起見、不但對渝方、即對第三國、亦將促其重大反省、在經濟方面、對於喪失杭州灣、越南、緬甸、香港、雷州等主要輸血路線、渝方利用剩餘之寧海、海門、溫州等海港、作最後路線、以積極輸入綿系、布、藥品、雜貨等、將其完全封鎖、較事變前、激增三倍以上之浙江省一帶毛細管各路線、均遭粉碎、予抗戰陣營以一致命打擊、

【中央社上海十八日電】日陸海軍精銳、十九日於海空密切協助下、在浙江省沿岸之要衝鎮海、石浦、海門、溫州附近登陸、刻正依照計劃、進行作戰、參加此次作戰、尚有陸海軍有力機隊云、

【中央社浙東沿岸十九日電】據同盟社訊、日軍十九日上午五時二十分、在溫州附近登陸、該方面渝軍、因事出不備、倉皇捨棄陣地、向西北方退卻、

【中央社】據同盟社訊、日軍十九日上午二時零五分、突然奇襲海門、在渝軍陣前登陸、幾未受渝軍抵抗、已完成登陸行動、

【中央社】據同盟社訊、日軍十九日上午三時、在石浦渝軍陣前登陸、

【中央社】據同盟社訊、日軍十九日上午三時、排除渝軍頑抗、於鎮海登陸後、日海軍陸戰隊、亦於四時登陸、目下正互相協力猛追渝軍、日軍此次突行猛攻、已四散向寧波方面潰退中、

【中央社】據同盟社訊、日陸軍航空隊十九日晨、派一部協力浙省海門、溫州登陸、日軍其主力則飛往錢塘江南岸方面、與地上日軍取得聯絡、展開空陸之立體殲滅戰、

【中央社】據同盟訊、日軍在錢塘江南岸一帶作戰部隊、隨處與渝軍接觸、刻正在急追渝軍、一面順利進攻中、一、進抵富陽南方幾區之日軍、對據守河鎮附近一帶、峻峻堅強抵抗之渝第七十九師、十八日晨、開始猛攻、一部日軍已突破石塔嶺（富陽南方二十公里）之險要、進追渝軍殘部背後、二、向蕭山南方地域進攻之日軍、占據朱家埠後、更南下、十八日正午左右、抵泥橋（蕭山南方二十公里）及新橋（蕭山西南十二公里）之線、整備挾擊態勢南進中、

【中央社】據同盟訊、華中艦隊報道部發表、日軍機冒大霧猛炸樂平（安慶南方二十八公里）西方兵工廠後、並空襲渝軍第四十八師、猛炸桐城市之中部、予以重創、

總理逝世 希臘內閣改組

新閣不久即可成立

【中央社雅典十九日電】據合衆社訊、官報公布希總理柯里西斯、昨下午四時逝世、希臘正組新內閣中、希王喬治第二、為改組政府事、接見巨頭多人、新內閣不久即可成立、

美孤立派議員 抨擊護航政策

【中央社華盛頓十八日電】美海軍之護航問題、目下已成各方面議論中心、羅斯福總統、赫爾國務卿、十八日接見記者時、曾提出此點、故在上院當然成為問題、美孤立派共和黨議員、謂美海軍已開始護航、並抨擊政府如下、據吾人所悉、海軍已開始護送商輪、運輸軍需品、此項消息、乃從政府調查員所得者、調查員係自海軍委員會內部得此消息告余、美軍艦護航、現已祕密開始、

參軍處週會

【中央社】國民政府參軍處、於十九日上午十時、舉行第三十六次週會、到全體工作人員、由典禮局蕭局長奇斌主席、行禮如儀後、講演和平意義、並以佛教唯識學引證闡述透徹、聽者動容、歷一小時散會、

林部長電唁 前同盟社長夫人逝世

【中央社】前日本同盟社社長岩永裕吉先生之夫人鈴子女士、近因患急性肺炎、療治無效、遽於本月十八日逝世、享年五十四歲、宣傳部林部長聆訊後、特致電慰唁、原電云、「日本東京市、品川區大崎四之二三二岩永諸兄姊禮鑒、驚悉太夫人、於本日逝世、曷深惆悼、特電奉唁、林伯生嘯」、

遠東若有戰事 澳全力助英

代總理發表聲明

【中央社悉得尼十八日電】代理澳洲總理費丁、十七日夜、關於北非及巴爾幹戰局之重大變化、發表聲明如次、以警告國民、「目下巴爾幹與北非之戰局、實令人非常憂慮、澳洲雖不希望戰火延及太平洋、然萬一遠東亦捲入戰渦、太平洋之英國利權、如有被侵犯之虞時、則澳洲當傾全力以防衛之」、

英突撤退在土僑民

【中央社保京十九日電】據海通訊、據保加利亞「英梭拉」報於昨日載稱、英僑民已從土耳其撤退、由其公使館介紹移往色普那期與埃及、又悉英僑婦女、業於星期二離土、赴巴勒斯坦、埃及、印度等地、至伊斯坦埠爾之撤退、仍在繼續進行中、

法捕槍擊警員案 滬市府提抗議

【中央社上海十九日電】關於法捕槍擊滬市警察局長盧英之侍衛警員一案、此中原委、頃向有關方面調查、當時情形、大要如左、市府警察局長盧英、於十八日一時卅分赴滬西公幹畢、途經法租界葛羅西路一五一弄十九號、因事小憩、其車輛與侍衛警員均守候弄內、有一〇二〇號華捕一名、持槍趨前盤查、經侍衛警員等告以原委、該捕即行他去、未幾復偕越捕及華捕便衣探捕多人、前來探視、見係盧局長侍衛、當有探捕聲稱、都是自己人、並責一〇二〇號華捕不應亂報、語畢即去、詎料未隔五分鐘、忽有法籍捕頭一人、率領華越捕約數十人、復來向侍衛警員索視槍照、警員劉光遠正擬取照備查間、該捕頭竟遽開槍射擊、劉遂應聲倒地、一時槍彈紛飛、警員張文治當場被擊斃、警員張興隆被射中三槍、受重傷、其餘警員逃避保險車內、該捕等復向保險車環擊、故車身亦損、此係當時經過情形、聞市府據盧局長報告後、已於十九日向法租界公董局要求懲兇賠償道歉、並保證此後不再發生此類事件云、

滬怡和洋行工潮 其他工潮先後解決

工人緊急會議

【中央社上海十九日電】英商怡和紗廠槓棒工人、因要求改善待遇未遂、發生罷工風潮、其情勢日趨嚴重、致釀成流血慘案、十九日全體工人、一度召開緊急大會、並推代表向社運分會請願、籲請懲辦禍之該廠經理英人戴維士、又華懋飯店及公寓暨漢彌登大樓、都城飯店工役、自由於上週六發生罷工風潮、茲經社運分會派員竭力調處、工役等已於十九日晨先行復工、至條件尚在談判中、又本市中國、太平、永安、茂泰等搬場汽車公司司機搬運等全部工人、自於上週發生罷工糾紛、經社運分會調處後、寰波與茂泰兩家業於日前復工、茲悉其餘之數家、亦於十九日解決、工人一律於上午復工、

德義兩軍發表戰報

【中央社柏林十九日電】據海通訊、據德軍事最高當局今午發表戰報如下、（一）希境德軍、續有進展、（二）德機猛炸英供給船隻、（三）敵損失商輪一萬九千噸、（四）德義機聯合轟炸布魯克、

【中央社柏林十九日電】據海通訊、據悉德軍佔領拉里薩、

【中央社柏林十九日電】據海通訊、據今午德軍報稱、奧林巴斯山頭已懸德旗、

【中央社柏林十九日電】據海通訊、德軍在希臘北部作戰至為激烈、業將英軍自堅強山地要塞逐出、德軍現正繼續進擊中、

【中央社柏林十九日電】據海通訊、昨日德軍猛向阿林斯兩面陣地進擊、並佔領南部重要山隘云、

【中央社米蘭十九日電】據合衆社訊、各山隘間昨日大血戰、進行極兇猛可怖、德陸空軍在數量上佔極大優勢、英澳紐軍隊在山中苦戰、情勢極困難、德國青年分批浪湧而進、前仆後進、川流不斷、巴爾幹各山徑滿佈德兵屍體、新組織之德閃電團冒險攀緣羊腸小道而進、死於機關槍前者如牛馬然、此種敢死團每小時續進不斷、直至守軍力竭乃已、

【中央社維希十九日電】據合衆社訊、昨晚七時此間軸心國方面接獲希臘前線消息、由塞維亞出擊之德班塞部隊衝破英希之防線、並通過藤爾達隆山隘、此線之衝破、衆認極關重要、因該山隘為拉里沙平原地面最後保障之一、

【中央社羅馬十九日電】據合衆社訊、論壇報載柏林電訊稱、德之重武裝傘兵隊在奧林西克山以西之英軍防線後方降落、該傘兵隊帶有攻擊坦克車之特別砲、可遏阻英軍最後之潰退云、

【中央社羅馬十九日電】據海通訊、據義軍最高當局於今日午刻宣稱、㊀南斯拉夫方面我軍繼續完成達爾馬地亞之佔領、並俘獲敵軍多名、㊁希臘方面我軍在繼續進展中、我機轟炸敵阿斯港柯斯港務設施、㊂東地中海方面、我機反覆轟炸敵護送艦、當擊沉敵大油船二艘、㊃北非方面在棄倫以東發生哨戰、德義空軍轟炸敵托布魯克陣地、敵機被迫降落、㊄東非方面我軍向敵軍進擊、敵軍損失奇重、

滬渝方四銀行 將借英美銀行辦公

【中央社上海十九日電】關於渝方中中交農四行滬分行、暨各區支行辦事處從業員、要求保障問題、經各該行請示總行後、迄今尚無復電、外傳四行將於二十一日復業之說、尚難置信、今日市場雖謠傳該四行一切業務、將與在滬美商銀行界成立聯合辦事處、辦理各種重要業務、但仍難證實、惟據記者探悉、滬外灘英商匯豐銀行、十九日起、曾將四樓辦公室物具完全搬移、此項空餘房屋、聞將暫借給中國等銀行為對內辦公之用、似此情形、四行或將在該處辦理銀行同業收解事宜云、

渝方將於今年七月 召開全國財政會議

【中央社上海十九日電】據滬銀行界權威方面消息、渝方自實施通貨膨脹政策以來、財政瀕於破產、現將於本年七月中旬召開全國財政會議、討論調整財政管理地方稅捐、統制日用品、其開會地點、是否在港抑在渝、尚未決定云、

美派軍 赴百慕大島

【中央社華盛頓十八日電】美國陸軍部十八日發表稱、美國現已派遣陸軍赴英國前所租美之百慕大島云、聞此等派遣部隊、係由運輸艦輸送者、兵力未詳、似包括砲兵及步兵、又百慕大島海軍根據地、預定本月中完成、

土耳其伊拉克 將訂軍事聯盟

【中央社貝魯特十九日電】據海通訊、據昨日接近伊拉克、所進行之政治與軍事聯盟之商談、即將開始、聞該新協定、將替代所謂土耳其、伊拉克、伊朗與阿富漢之薩德巴公約云、

法決定 退出國聯

【中央社維希十九日電】據海通訊、據法政府協理兼外長達朗海軍大將、昨晚宣稱、法政府已決定退出國際聯盟云、

日外相抵赤塔

【中央社滿洲里十九日電】日松岡外相、一行完成訪歐使命後、已照預定、於十九日正午乘車抵赤塔云、

越統制會 正式成立

【中央社河內十八日電】日前越南統制輸入公會、已正式成立、於十八日布告稱、自四月二十一日起、所有外國商品之輸入、總分為十部門、由各輸入公會長實施之、

國民政府令

四月十九日

軍事委員會委員長汪兆銘呈、據軍事訓練部部長蕭叔宣呈、為軍事訓練部騎兵監少校監員劉雲鵬、交輜兵監少校監員劉國政、工信兵監少校監員李兆魁、郭斯文、步兵監少校監員費宗林、劉紹昆、總務廳少校科員劉實桐、均另有任用、請免本職、應照准、此令、

軍事委員會委員長汪兆銘呈、據軍事訓練部部長蕭叔宣呈、請任命劉雲鵬為軍事訓練部編譯處中校編輯、劉國政為軍事訓練部交輜兵監中校監員、李兆魁、郭斯文為軍事訓練部工信兵監中校監員、費宗林、劉紹昆為軍事訓練部步兵監中校監員、劉實桐為軍事訓練部總務廳中校科員、應照准、此令、

軍事委員會少將高級參謀吳仲華、另有任用、吳仲華應免本職、此令、

任命吳仲華為軍事委員會第二廳第一處處長、此令、

社論

救濟失業

經過這次大戰後，農村破產，工商不振，以致失業的人數隨之激增，雖然到目前還沒有一個正確的統計，而在實際上必爲一個可驚的數目，我們只要放眼現社會到處瀰漫着求業的呼聲，便是一個很好的說明。

失業問題，是一個國家之所力欲解決者，而也是一個國家所無從避免者，即以號稱黃金國的美國而言，救濟失業，便是羅斯福數年來所推行的新政之一，良以民爲邦本，本固則邦甯，欲使國家步向富強之途，必先自人民足衣足食始，否則，人民被困於失業圈中，欲求最低之生活而不可得，則其影響於社會秩序與夫國家前途，自屬不問可知。

戰前，失業本已成爲我國嚴重問題之一，差幸當時之生活程度甚低，且維生之出路與機會較多，故失業恐慌，隨之而逐步減退，今則不然，民族經濟基礎，已趨於崩潰，以致百業蕭條，失業人數無形飛昇，而當前的生活程度又迫非昔比，即有業者亦深感入不敷出，負担太重，則失業者的苦況至屬不問可知。

和平建國的目的是在救國救民，在向此目的邁進的現階段中，如何解除民衆的倒懸？如何實現安居樂業的生活？實爲迫切需要實現者，而此種問題的解決，如抑低糧食價格，恢復各地經濟基礎……誠所謂千頭萬緒，百廢待舉，然急莫急於救濟失業，在此米珠薪桂的時候，失業份子，幾如大旱之望雲霓，其焦頭爛額的苦況，有非局外人所能想像者。

但此一問題之解決，衡以我國目前的環境與能力，實非輕而易舉之事，不過，我們知道，和平建國的着手點，是在首先謀各地秩序的復原，從而使已經殘破的工商基礎步向復興，此種工作的實施，實與救濟失業息息相關，爲什麼呢？因爲要達到復興的目標，除了需要雄厚的經濟力來作後盾外，在另一方面，更少不得人力的推動，而此種人力的採擇，不消說，應自失業份子中求之，這樣，一方面固然可使復興工作負担有人，而在另一方面，也在無形中減少了失業的人數。

而且，在失業份子中，儘有許多各方面急待需要的人材，這種人材的湮沒，不僅是他們個人的損失，而也是國家的莫大損失，所以在救濟失業工作的進行中，必須首先舉辦專辦人材登記，登記之後，遇有機會，必須首先錄用。

至於那些工商階層的失業份子，在失業人數中是佔最大的數目，其救濟的方法，只有一力謀工商界的復興和發展，此點一辦到，則他們自然可以不愁無處求業。

管子曰：「倉廩實而知禮節，衣食足而知榮辱」。在今日，如何保障社會安甯？恢復國家承平時的秩序？進而完成和平建國的偉業，有識之士皆承認，救濟失業，實爲一個刻不容緩的工作也。（G）

軸心六國會議 瓜分南斯拉夫

（中央社柏林十八日電）據此間官方消息、德、義、匈、羅、保、克六國、即將舉行會議、討論瓜分敗後之南斯拉夫、又今日此間國際日報、亦刊載消息一則、謂未來瓜分南斯拉夫之基礎條件、大約不出以下數端、即、一、尊重民族自治、恢復從前各民族之失地、二、由政治及地理之見地、重劃國境、根本劃除糾紛之禍根、三、建立適合軸心新秩序之經濟制度、四、不容外部各國之妄加干涉、五、塞爾維亞人、在該會議上、無發言之權、

保王宣佈 佔領馬其頓

【中央社羅馬十八日電】據此間所接南非亞消息稱、保加利亞國王鮑利斯三世、似將於二十日正式宣佈佔領南領之馬其頓、係政府在十七日之閣議席上、並檢討該問題、決定使進駐該地之司令、暫當行政、但此舉僅爲維持該地之治安、對於新國境似將俟戰爭結束後、再行決定、

【中央社紐約十八日電】據本日此間所接羅馬消息稱、阿爾巴尼亞北部之南領門的內哥羅地方、最近將向義王懇請編入爲該國之一部領土、

【中央社保京十九日電】據海通訊、據保商業部長解釋稱、爲增強工作需要、所有工人假期、概予暫停、直至八月十五日爲止云、

【中央社保京十九日電】據海通訊、據昨日保加利亞報紙載稱、城市或長途電話、應加限制、但病故火患等情則例外、又自四月廿日起、停止拍發賀電云、

義下院 通過預算案

【中央社羅馬十八日電】義大利下院、十八日通過總額達九百六十萬萬里拉之一九四一與一九四二年度預算案、

義報稱法反義

【中央社羅馬十九日電】據海通訊、義報界對法國之反義情緒、頗予注意、據稱在尼斯地方、甚至有反義示威事、而法警察竟苛待義僑云、

德稱希縱被佔 戰事仍未便停

【中央社柏林十九日電】據海通訊、據昨晚權威方面向外報記者會議席上聲稱、戰事仍繼續未停、雖將希臘戰事結束、亦未便停戰、蓋非希臘問題、而係地中海與埃及問題、又稱俟希臘被佔領後、即遣回希臘俘虜返鄉云、

南國向德投誠 歐洲秩序建立

【中央社柔非亞十九日電】據海通訊、昨日此間出版報紙、咸刊載南斯拉夫無條件投降消息、各報咸謂南軍投降、可使東南歐和平、歐洲新秩序得以建立、各報並刊登李斯特將軍肖像、

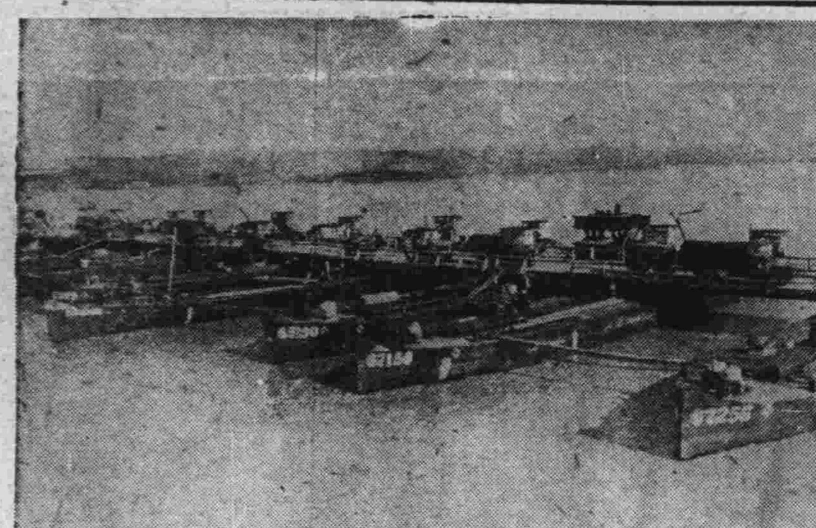
進駐保領之德海軍

希總理去世

【中央社伊斯坦埠爾十九日電】據海通訊、據得自雅典報告稱、傳希總理勞利西斯、已告去世、但尚未據官方證明云、

【中央社伊斯坦埠爾十九日電】據海通訊、據昨日得自雅典官方報告稱、希總理柯里西斯、突告逝世、

【中央社雅典十八日電】希臘總理柯里齊斯、十八日下午四時暴卒、享年五十有七、死因未詳、按氏曾任希臘國立銀行副總裁、一九三六年應故總理墨特克薩斯之請、任保健部長入閣、嗣又復任國立銀行總裁、一月廿九日前總理墨特克薩斯暴卒、即日被任爲總理、通來繼續對軸心積極作戰、今忽於祖國大轉變之際暴卒、

德軍戰報一束

【中央社羅京十九日電】據海通訊、此間昨晨各報咸以第一版、刊載南國軍隊投誠消息、據「丁布爾報」載稱、南殘軍投誠後、南斯拉夫已不復爲戰場、

【中央社柏林十八日電】德軍司令部發表、（一）塞爾維亞軍、十七日傍晚、在南國戰線投誠、該地戰事、十八日中午、完全結束、（二）希臘戰線、德軍克服困難之地形與惡劣氣候、努力正挺進中、現已俘獲敵人一萬七千名及炮二十五門、（三）德潛艇擊沉在英本土南岸之敵武裝商輪四艘、計一萬三千噸、（四）德轟炸機隊、空襲朴資茅斯軍港時、重創港灣設施及船塢、（五）另一機隊、襲蘇格蘭南岸、并燒燬其軍事設備、在泰晤士河口、擊沉敵商輪二千噸級者一艘、（六）德義駐軍、在北非戰線、截擊來襲之英軍、同時并殲滅企圖衝破多不魯克包圍網之敵軍、

【中央社柏林十八日電】據海通訊、前晚德機轟炸馬爾泰島拉維勒他港設施、收獲巨大效果、

【中央社柏林十九日電】據海通訊、此間德機在愛爾蘭西北、轟炸英護航輪、有英武裝商輪一艘、中彈沉沒、

【中央社柏林十九日電】據海通訊、據昨日得自負責方面稱、德快艇於英東南岸、擊沉敵武裝商輪四艘云、

【中央社柏林十九日電】據海通訊、昨晚九句半鐘、英希侖亨式轟炸機多架、侵入挪威海岸上空、當被德追逐機擊落三架、德方並無損失、再者昨晚有英噴火機一架、在海峽上空被擊墜海、

【中央社柏林十九日電】據海通訊、德機轟炸英格蘭西南部機場時、炸毀飛機棚數所、及機師宿舍、起飛場之飛機五架、中彈起火、

【中央社柏林十九日電】據海通訊、英布侖亨式機二架、昨在海峽上空、爲德機擊落、另有同式轟炸機一架、爲德兵艦擊落、

【中央社柏林十九日電】

荷蘭沒收 猶人無線電機

【中央社阿姆斯特丹十九日電】據海通訊、據駐荷蘭德警察長官稱、爲依照現存法令、應將一切猶太人所存之無線電機、予以充公、開限制猶太人於二週內、將所存該機、解送市當局云、

英公告 南爲德佔

【中央社倫敦十八日公電】英政府十八日公表、認爲南國已爲德軍之佔領區、禁止英國人與南國發生一切關係、

德司令檢閱 大西洋艦隊

【中央社柏林十九日電】據海通訊、過去數日、德海軍總司令雷德、視察被佔領區海軍根據地、並檢閱大西洋作戰艦隊、

英軍由巴勒斯坦 調往蘇彝士運河

【中央社伊斯坦埠爾十九日電】據海通訊、土耳其報界、對於不可避免之巴爾幹戰事結果、及英軍從希臘撤退、正又注視中、又稱此次巴爾幹戰事、與往年挪威法國事件極相類似、對於英軍之由巴勒斯坦調往蘇彝士運河、足見英軍有準備之行動也、

南國陷於無政府 國王及總理皆失蹤

德方向軍隊個別接洽投降事宜

【中央社柏林十九日電】據海通訊、執政僅三星期之南新總理西莫維區將軍、業已出亡在外、溯自保祿親王、及施維哥維志政府推翻以來、爲時甚暫、西氏聞南軍瓦解之消息後、即行逃亡、故德不得與南中央政府、舉行投降談判、

【中央社柏林十八日電】南斯拉夫自開始作戰以來、因前次政變被捕之前總理薩維柯維志、前外長馬哥維區等、親德政治家之命運、完全成爲啞謎、日前經德軍發現前總理薩維柯維志、仍居留塔爾格拉德、當即加以保護、又前外長馬哥維區、亦經德軍於十八日發表、見渠隨塞爾維爾軍退却中、但此後德方是否與此等政客提攜、建設南國新秩序、至現在一切均未詳、一面西莫維區將軍等、所謂政變政權、當塔爾格拉德陷落之前、已離開首都逃亡、已完全喪失其統一政權之實質、德軍事當局與南國全軍交涉投降之際、係與各地分散之殘軍司令部進行、個別交涉、並無與統一政府及軍司令部折衝之餘地、外傳西莫維區將軍等將逃亡至莫斯科或倫敦、但柏林完全未加確認、彼得二世之行蹤亦不明、故在南國之建設新秩序運動、德義指導下逐步進行、據德外交部當局十八日聲稱、正以克羅地亞爲中心、德國承認克羅地亞後、爲在黎格勒布設立公使館、目下正進行各般準備、

【中央社柏林十九日電】據海通訊、據此間昨午由可靠方面探悉、德駐克羅地大使人選、業已決定、但官方尚未宣佈姓名、因未經政府正式任命、一俟正式委派後、即赴薩格勒布履新、

【中央社柏林十九日電】據海通訊、前南斯拉夫外長馬哥維志、業已尋獲、渠正在塞軍隊服務、身體康健、前總理施維哥維志、現在貝爾格勒特、

軍委會陸海空軍經理研究會簡章（上）

第一章 總綱

第一條、本會定名爲陸海空軍經理研究會、

第二條、本會由全國經理、軍需會計人員、暨經理研究班畢業學員生組成之、

第三條、本會事業、分爲學術講演、出版刊物、並建議經理改進等事項、

第二章 宗旨

第四條、本會以研究陸海空軍經理業之改進、暨秉承親愛精誠之精神、互相交換智識、努力和平建國爲宗旨、

第三章 會長暨會員

第五條、本會以軍事委員會第三廳廳長爲會長、

第六條、軍事委員會第三廳全體職員、暨經理研究班畢業學員、均爲當然會員、

第七條、國內外各軍需經理學校畢業員生、暨各機關部隊學校經理軍需會計人員、並其他有志研究經理學術者、經本會會員二人以上之介紹、均得爲本會會員、

第八條、會員得平等享受本會選舉權與被選舉權、及本會一切事業之權、

第九條、會員有繳納會費及尊守會章之義務、

第四章 會務

第十條、本會會務如左、

一、經理人事制度之研究建議事項、
二、經理教育之研究推進事項、
三、經理法規之研究訂正事項、
四、軍需業務之革新建議事項、
五、軍需獨立運動之推進事項、
六、軍需品資源調查及其統制之研究事項、
七、軍需品製造整備及補充之研究事項、
八、軍需工廠建設改革之研究建議事項、
九、軍需工業指導補助及其動員之設計事項、
十、士兵生活之調查及其改善研究事項、
十一、各項給與定額之研究建議事項、
十二、部隊經理改進之研究事項、
十三、軍人儲蓄及合作事業之研究事項、
十四、軍事會計組織之研究事項、
十五、會計法規簿表之推行及研究建議事項、
十六、各項經理統計之研究事項、
十七、軍費節約之建議研究事項、
十八、軍需監察之研究事項、
十九、兵站業務之研究事項、
二十、國內外經理狀況之調查及研究改進事項、
二十一、國內外兵站史料之搜集研究事項、
二十二、介紹國內外圖書、籌辦研究編纂事項、
二十三、籌備經理月刊或軍需雜誌及其他刊物事項、
二十四、介紹工作及救濟失業會員事項、
二十五、策勵經理人員節約及進修事項、
二十六、籌備業餘各種高尚娛樂事項、

第十一條、本會建議事項、得呈請會長轉請軍事委員會將採施行、

內政部中央醫院防疫科通告 第一號

爲通告事查本市第一期防疫注射業於本月十五日起開始注射凡本京市民均須一律注射換領新證方可出入城關本科職司防疫責無旁貸茲爲便利市民起見每日上午九時至十二時下午二時至五時止市民欲注射者可逕來本科免費注射照發新證各機關團體學校如欲注射者可預先來函註明人數地址及電話或碼本科當即排定日期遴派醫師前來施行注射至於乳孩種痘在此期間本科照常免費佈種恐未週知特此通告

中華民國三十年四月十七日

B 3220

南京地方戒煙局通告 第二號

查本局奉令改組前經登報通告在案茲已組織就緒所有各查緝員亦經遴選派員充任惟恐在外執行外勤工作隨帶貼有本人照相之檢查證及本局證章以資識別除另行函請各機關一體協助外特此通告週知

局長柳璧慶

B 3244

南京特別市政府通告 字第 號

爲通告事本府音樂隊現擬援照事變前舊例兼接喜壽慶弔及團體集會奏樂務規定每次至少十二名至多二十四名每名收費叁元倘願延用者可於事前向本府秘書處第一科洽接洽繳納應費用特此通告

B 3225

警政部特種警察署特種警察教練所續招模範警士

查本所招考模範警士業登本京各報截止茲查本所尚有餘額須再續招特將簡章列后：㈠資格 高小畢業或同等學力身體強健身高五尺二寸以上素無嗜好者 ㈡年齡 二十歲以上三十五歲以下 ㈢待遇 訓練期間除服裝膳宿講義等概由本所供給外月各津貼十五元畢業考試及格一律補充模範警士或警長 ㈣訓練期間 三個月（兩月在所訓練一月在外實習） ㈤報名與考試 即日起攜帶本人二寸半身相片三張向復興路本所報名隨到隨考 ㈥考試科目 ㈠體格檢查 ㈡口試 ㈢筆試（國文常識） ㈦入所日期 決定錄取後即行覓保入所

B 3213

中央書報發行所經銷國定初級中學教科書啓事

查國定初級中學教科書業經教育部指定本所經銷現已出版者計有（一）幾何（二）算術（三）代數（四）生理衛生（五）動物（六）物學（七）化學（八）植物（九）英文（十）國文（十一）日文共十一種歡迎各地書局代理及初級中學校迅速惠購交貨迅速批價克己敬希垂鑒

中央書報發行所謹啓

總所：南京中山東路一七〇號（電話二一八八一）
分所：上海虬江路九七〇 杭州羊壩頭三六 蘇州觀前街
支所：無錫復興路二五 常州北大街鐘樓下

B 3240

服過者面團團笑嘻嘻

胃腸良藥 食母生 大衆補品

要是你未曾服過你渴先去一問老吃的朋友香氣可使你開胃酵母能助長你消化維他命能增加你營養何妨一試精力充沛

包裝分片劑粉劑二種

滋處最近進到大批上海信誼藥廠各項出品 請各界隨時採購本埠各藥房均售

合興號謹啓

地址：中華路金沙井七號

胃腸營養 若素

終日伏几，費盡頭腦，耗盡心血，最易促成身體衰弱，精神不振，甚至不能工作。「若素」爲强身補血，振發精神之良劑，爲用頭腦人之良友。

主治：身體虛弱 食慾不振 消化不良 大便祕結 胃酸過多 嘔吐惡心 妊娠諸症 產後衰弱 病後體虛

若素大藥廠監製

宣傳部定於六月一日 召開全國宣傳會議
整飭陣容商討方策

和平運動之根本在思想之改造、心理之建設、故宣傳工作、占極重要之地位、國府還都之際、鑒於宣傳使命之重大、特於行政院下新設宣傳部、以擔負此項任務、一年以來、對於地方宣傳機構之調整、各地宣傳工作之指導、努力策進、頗多建樹、去冬中日國交基本條約成立、中日滿三國共同宣言發表、東亞爲百年大計、已具強固之基礎、而東亞聯盟之思想、復勃然以興、目前世界形勢之推移、又有利於東亞之解放、國內情形、益見和平之光輝、關於宣傳方面今後之方策如何、更進一步以促進和平統一、實有集合宣傳關係方面共同商討以資推進之必要、因之宣傳部有召開全國宣傳會議之舉、宣傳部召開全國宣傳會議之議、於本年春初即有發一、因從事於種種之準備及商討、最近始有具體之決定、近半月來該部疊次開會商訂此事、大體已告一段落、各種規程、亦已擬訂完畢、即將呈行政院備案、並通知各有關方面召集開會、據聞出席人員、除（一）該部高級職員外、爲（二）該部直轄機關主管長官、（三）各省市宣傳處長宣傳會議主席或宣傳科長、民間方面爲（四）全國各主要報社雜誌社主幹、中央電訊社總社及各地分社主幹、（五）中國廣播事業建設協會及各地電台主幹、與（六）宣傳有關之主要機關社團之代表、並邀請（一）中國國民黨中央宣傳部代表省市黨部特別黨部宣傳科長、（二）其他合法政黨宣傳負責人員、（三）東亞聯盟中國總會宣傳委員會代表參加、

該會議議案範圍如左、
一、關於宣傳機構之充實調整加強增設及聯絡事項、
二、關於宣傳工作之指導事項、
三、關於宣傳工作人員之訓練事項、
四、關於宣傳經費事項、
五、關於報紙雜誌通訊及一般出版物之調整改進事項、
六、關於特種宣傳工作之促進事項、
七、關於教育文化之促進事項、
八、關於東亞聯盟思想運動事項、
九、關於國際宣傳事項、
十、關於華僑宣傳事項、
十一、關於對於和平區域以外各地宣傳事項、
十二、關於消滅共產思想事項、

全國宣傳會議日期、聞已規定自六月一日至四日止、各方提案、一律須於五月二十日送達該會議祕書處、以資整理、並聞宣傳部爲檢討過去之工作並令各附屬機關提出工作報告、以爲改進之參考及準備據閱該項報告、亦限於五月二十日連同提案送達、至於提案方式、經規定須列舉充分理由及具體辦法、並附參考資料、並須標明種類（分爲㊀宣傳行政㊁宣傳指導㊂宣傳事業㊃特種宣傳㊄國際宣傳或華僑宣傳㊅其他）、提案人須詳記出席資格及姓名、每一提案書只限一案、勿以兩案、並籍一紙、會員出席於全國宣傳會議費用、經規定來往舟車、概由原派機關負責、京外會員在開會期間由大會招待食宿云、

社教人員訓練班 舉行畢業典禮
並電汪主席致敬

【中央社】社教人員訓練班、自二月中旬開學迄今、業將二月受訓期滿、於十八日上午九時舉行畢業典禮、參加人員除該班全體教職員外並到教育部長沈司長、社會部陳參事、市教育局程科長等多人、當由主席馮校長致開會詞後即由該班章主任報告受訓期內之經過情形及課程設施狀況等、繼由趙部長致訓詞、大意謂人類須有服務精神、不可在職位上計較服務社會才是人類應有的美德、故必須做到「自助助人」的地步、安貧樂道的境界、個人的生活上精神上才有快慰、語多勗勉、至爲動聽、旋由沈司長致訓謂、吾人須有「等待」「忍耐」「存在」的精神、精神健全、才能完成偉大使命、遇事受阻礙時、即須有耐心、等待有機會時再做、蓋哀莫大於心死也、後由社會部及市教育局代表相繼致詞、末由在校學生代表致詞及畢業學員代表致答詞、答詞畢、由教育部趙部長發給畢業證書、由學員代表陳[illegible]恭領證書後、並合攝一影、又該班舉行畢業典禮之時、並代電汪主席致敬云、

趙教部長 茶會餞行

【中央社】社教班第一期學員、於十八日舉行畢業典禮之後、於下午三時、趙部長在教育部大禮堂備茶點舉行茶會、討論各種有關社教實施之問題、並致餞別之意、到有部內高級長官王次長、嚴司長、社教司科長等多人、濃致濃厚、情趣熱烈、該班學員至覺感謝、最後並合攝一影、以資留念、該日晚間全體學員返校、即將同學會成立、以資聯絡、並擬在中報闢一社會教育欄、以爲該會聯絡通訊研究之場地、可見該會將來對社教定有一番供獻也、

白鷺洲捐款續報

白鷺洲修繕費昨又承趙毓松部長捐助國幣五百元、連前各名流捐款、共計六千六百元、此佈、

首都救濟院 今後設施計劃
乞丐收容所已接辦 邵希廉談

【中央社】振務委員會首都救濟院、自該會籌振處長邵希廉兼長院務以來、對內部機構、力謀調整不遺餘力、並接辦首都警察廳主辦之乞丐收容所、中央社記者、於昨日往訪邵氏、叩詢該院調整機構、及今後設施情形、茲分誌其談話於後、

組織機構 該院原有總務、管理、產業三組、現已改爲三科、以下分股辦事、並將總辦事處設於前平民工廠前部（即剪子巷）五大間、以資集中辦事、

建築房屋 目下該院所收容殘廢孤貧人數、已達二千餘人、且相繼申請救濟收容者、爲數極衆、故深感房屋不敷應用、茲經呈准振委會、將該院已燬空地、建築新屋、俾資增收殘老貧民、並將臥佛寺臨時收容者、一併遷入、聞不久即可鳩工興建、

今後設施 該院在過去、對貧民衞生素乏注意、邵院長爲謀貧民健康計、首重清潔衞生並計劃實施全院消毒、並將原在一處之養老與殘廢所將分所管理、將養老所內辦公室及園地、改爲隔離病院、

游民教養 該院原有養老殘廢所婦女教養所照常辦理外、並接管首都警察廳主辦之乞丐收容所、現爲謀統一管理起見、特將鄧府山收容所遷併臥佛寺、改名爲游民教養所、劃正整理清潔、及預備設立戒毒等事項、俟該項事務改進後、着令游民收集廢紙、製造回草紙、以其盈餘所得、改善貧民生活、原有平民工廠改設爲貧民習藝所、授以各種工作技能、藉使貧民得有生產能力、俾全市游民絕跡、間而言之、亦爲協助市警政、而整市容、

孤兒教養 該院所收容無依無靠之孤兒、計有三十餘人、設孤兒公灶班、並派員管理、不合衞生事項外、並設立訓導班、就原有教師從事訓導、授以相當教育、將來撥入習藝所學習印刷等工作、俾免兒童得有基本技術、

公灶制度 爲使貧婦孤兒得有習藝機會、習藝所內之縫紉印刷兩部均將開工、至於全院二千餘人中之伙食、除癱瞎孤兒及游民採公灶制度、其餘公灶問題、因房屋設備及經費有密切關係、目下正在愼重考慮中、

京市銀行 舉辦小本貸款

【中央社】南京市銀行鑒於一般小本商販、値此物品昂貴之時、均感成本過高、無力維持、爲救濟此項小販起見、特舉辦小本貸款、一切均已籌備就緒、最近即可實現、

明日接收 友邦交還文物
交接禮定明日下午舉行

【本報訊】外交部爲交涉發還文物、會與日本駐華大使館進行接洽、茲悉該項接洽、日前已告圓滿、定於明日（廿一）下午二時在鷄鳴寺一號中支建設資料整備事務所、舉行文物交還接收典禮云、

國師中學師資班 昨參觀模範女中
下週將參觀模範男中

【本報訊】國立師範中學師資班全體學員、昨（十八日）由該班導師率領、前往國立模範女子中學、參觀教學及行政實施狀況、當由模女中教務主任侯立人、訓育主任王竹虛、事務主任趙明、及高三級任張準先生、分別導引參觀行政各部及初高中各科教學、異常詳盡、並由該校贈給參觀者各種表册章則、美不勝收、參觀歷四小時、迺由國師莊澤民先生領導全體參觀學員、齊集女中圖書室、（臨時闢作招待庭、）分別請侯主任、趙主任、王主任、張準先生、向各參觀者再加以指示、當張準先生演講時、詞意懇切、聽者動容、內容計分三點、㊀青年導師應以身作則、獲得青年之信仰、㊁青年導師應認清對象、努力教學、㊂青年導師應負起時代之使命、致力復興工作、演講畢、適値午膳、參觀者乃整隊向女中全體教職員致敬後、即晌返本校、聞下週參觀學校爲國立模範男中云、

京市公典資金不敷 決定增招商股
暫定加股八十五萬元

【本報訊】南京市公典、原由市政府以原有事變前之公典餘款十二萬餘元、再由蔡市長設法籌款湊足十五萬元、先行開業後、乃迭據該典經理湯文鎭呈報因典進者多、贖出者極少、至十五萬元日內已將全行當出無餘、經市長邀集有關各方面一再籌商、認爲當此物價昂貴之際、非有資本一百萬元決難開成公典、已囑市社會局從新訂立調整市公典辦法、股本定爲一百萬元、除十五萬公股外、餘皆招商股、已指定張祕書長、盛社會局長、臺財政局長、商會會長等七人爲整理委員會、迅速規劃、以後股東之權利、悉仿照公司法、資本金愈多者、股權愈大、將來董監事、及正副經理、概由股東按股權之大小公開舉出、一秉至公云、

天乾物燥 火警！
復興路鐵匠店

【本報訊】本京復興路南段（鐵作坊）四五九號、係揚州人敏榮貴居住、敏現年五十八歲、向以鐵匠爲業、今因年邁、於家中開一另鐵匠舖維持生活、詎於昨日下午三時三十分、因爐囱冒火、穿及屋頂、一時火勢熊熊、形勢頗猛、幸經人發覺、立即告知本街救火會、前往施救、各區救火機亦聞訊趕到、不一刻鐘內、協力將火撲滅、故僅燒去樓上房一間、損失約三百餘元、惟間壁張德盛肉舖及右鄰四五七號徽章舖、因遭波及、亦略有損失、當火起時、該管區警局即派員到場維持秩序、故無其他事項發生、火首敏某、已由警局轉庭詢究云、

人力車業同業公會 昨舉行成立大會
理監事人選已推定

【中央社】南京市人力車業公會、於四月十八日下午三時、假座南京市商會內、召開成立大會、計到會員一百六十人、公推臨時主席團劉明儀葉松雲王鐵賢劉善之領導行禮如儀、當由劉明儀報告開會宗旨及籌備經過情形、後承社運會代表周映青先生致訓詞、嗣討論會章四十五條、通過提案、（一）電汪主席暨丁部長致敬、（二）會員會費每月每車六分、仍請市政府財政局代收、大會均經議決通過、即票選理事十一人、劉善之、葉松雲、劉明儀、單友三、許榮、王鐵賢、丁文俊、楊鴻卿、王福和、羅思敬、王鐵明、又候補理事五人、朱成洲、劉鳳鳴、朱永貴、朱振興、朱本義、共十六人、均於上級機關監督指導之下、宣誓就職、旋開第一次理事會、即席票選劉善之、葉松雲、王鐵賢三人爲常務理事、並議決單友三爲總務科主任、許榮爲財務科主任、劉明儀爲交際科主任、王福和爲組織科主任、丁文俊爲調查科主任、至七時散會、茲錄兩電如下、國民政府主席汪鈞鑒、竊以天禍中國、河山破碎、鈞座倡導和平、出人民於水火、凡我國民、莫不擁護、茲謹以南京市人力車行業同業公會全體代表大會之公意、赤誠擁護、通電肅敬、並請爲國珍重、尙乞睿鑒、南京市人力車行業同業公會全體代表大會叩、社會部部長丁鈞鑒、竊以鈞長建設社會領導民衆、爲我民族之團結協力、完成東亞和平之大計、茲謹以本會全體代表大會之公意、敬向鈞長電敬、並請珍重爲國盡勞、尙乞睿鑒、南京市人力車行業同業公會全體代表大會叩、

千手觀音 日內東渡

【中央社】我國佛教界爲答謝友邦贈送十一面觀音大士之盛意、爰將供奉在本京毗盧寺之千手金身觀音一尊、移贈於日本、業已裝成木箱、定日內啓運東渡、

東亞聯盟總會 第一次宣委會議

【中央社】東亞聯盟中國總會宣傳委員會、十九日下午二時、開第一次會務會議、出席主任委員林柏生、副主任委員周化人、許錫慶、委員郭秀峯、華漢光、張修朋（林春暉代）鍾任壽、汪馥泉、（徐堅代）關企予、劉慕清、（吳琦代）周濟道、徐本議、許淨生、列席主任祕書程中匡、祕書俞思鴻、科長徐堅、林春暉、吳琦等十餘人、主席林柏生、紀錄程中匡、當經議決該會辦事細則暨工作計劃大綱等、五時散會、

中央宣傳團籌備 出動戒煙宣傳

【中央社】中央黨部直屬區黨部、擬於最近聯合京市宣傳機關、發起戒烟宣傳運動、預定以中央宣傳團爲擴大宣傳之主體、經該團第二次團務會議決定、即日起開始籌備、宣傳節目往會議決定者、有發行特刊、散發傳單、張貼標語漫畫、化裝演講歌詠、廣播等、如時間許可、並將排演關於煙害之話劇、屆時當有一種驚心動目之演出云、

首都健康嬰兒 明日給獎
在民教館大禮堂舉行

【本報訊】京民教館、聯合中央醫院、市衞生局、市教育局、共同舉辦之首都第二屆嬰兒健康比賽、南京小孩劉聞天、已於十五日下午決賽時當衆產生、及其餘錄取之四十四名健康嬰兒己迭見前報、茲悉各錄取嬰兒所獲獎品、已由首都第二屆嬰兒健康比賽籌備委員會分配就緒、定於二十一日（星期一）下午二時在民教館大禮堂舉行給獎典禮、各錄取嬰兒除應得獎品外、並各獲主席賜贈精美飯碗一只、及兒童齒科醫院贈獎章一枚、聞屆時各主辦機關長官、均親臨給獎、又凡參加檢查而落選之嬰兒、則定於二十二日下午領獎、除每人得主席賜贈精美飯碗一只外、並有一抽獎機會、故凡參加檢查之嬰兒均可獲得獎品、而不致落空云、

市農整會 昨開預備會

【本報訊】南京市農會定於四月二十日在碑亭巷社運分會舉行成立大會、先於昨日（十九日）下午二時在陰陽營四十九號之三會所內、召開預備會議、計到二十一區代表三十四人、主席童啓照、紀錄吳夢麟、行禮如儀後、首由主席報告整理期內工作進行大概、旋即討論、當經決定㊀推定許生保王鎔鑑宣啓照爲大會主席團、㊁推定顧巨川王鎔鑑張道生謝執中徐煥庭爲大會提案審查委員、因節省時間起見、該審查委員即開始審查、計審查案件有數十件之多、㊂推定吳夢麟爲大會紀錄、至五時散會云、

京和運歌詠團 規定每週廣播

【本報訊】首都和運歌詠團、自組織成立以來、已經三月、公演廣播亦經多次貢獻、成績頗爲良好、該團現有歌詠團員三百餘人、指導員十餘人、均爲本京優秀音樂家擔任、所用新製或改編之各種歌譜、由該團編審組時行印發練習、歌詞多深具宣揚和建國策意義、茲悉該團爲普遍提倡歌詠藝術、特定每星期日下午五時至五時三十分、在中央廣播電台播送新編歌詠節目、以期喚起民衆、增高和運情緒、又據江蘇省黨部方面、對於該項歌詠組織、亦在發動籌備云、

市府積極墾荒 種子交區轉發

【本報訊】市府爲墾植本市荒地、前曾由各區公所、詳加調查、業已就緒、所有墾植種子、由社會局購辦玉米數十石、及華中棉產改進社贈送棉子二百石、均經分配妥當、每畝二升、各區公所、可即前往具領轉發、藉增生產云、

中央陸軍軍士教導團續招軍士通告

第五次考試定本月二十七日均於午後二時以前集合毘盧寺大門口聽候試驗特此通告（報名日期四月一日起四月二十七日止）

本團遵奉軍事委員會令續招軍士施行訓練茲在南京城內漢府街毘盧寺設立報名處分期考試所有應考資格暨考取待遇各項詳細業經軍事委員會佈告張貼在案凡願投考者務須遵照佈告所列各項按期前往指定地點第四次考試定本月十三日 B 3064

復興盃籃球賽 已至決鬥時期
各王力軍兵戎相見

【本報訊】復興盃籃球賽、自展幕以來、情緒甚爲熱烈、每日球迷前往參觀者均踴躍異常、各界對此盃賽、頗感興奮、此次盃賽最有希望、爲軍餘、中社、警校三隊、而今日上午九時爲國師對二中、（中學組決賽）、十時爲軍餘對中社、寃家狹路相逢、各爭光輝、預卜屆時白下路件、球迷如堵、昨日下午四時、軍餘對中央黨部、因雙方同意改期二十一日舉行、前後一場爲警白對和平、結果和平以五十六比二十八大勝警白、

今日秩序
國師對二中 上午九時（決賽）
軍餘對中社 十時
中宣部對和平 下午五時
中央黨部對警校 四時

【中央社京訊】海上足球健將了兆成最近鑒京中足球運動勃興、業於昨日滋京下楊子新中國體育協會日內擬參加某球隊一顯身手云、

主席盃足球 宣傳昨勝中聯 今日又有四場

主席盃各院部會足球大會、昨日有二幕競爭、社會對警廳、鏖戰六十分鐘、竟各無所獲、零對零、春色平分、皆大歡喜而散、中聯對宣傳、中聯素以愛啗鴨蛋著稱於時、故與宣傳交手後、一個又一個接連吃了七個大鴨蛋、但統帥滕福毅與矮脚虎鄭迪民二小無猜、竟能如哪吒之脚踏火輪、敵玩於股掌之間、亦良不易也、宣傳忝居輿論之權威、對中聯愛護備至、惟恐餽贈不均、不多不少、賜予每人彩蛋一枚、恰成半打另一隻、中聯受之有愧、卻之不恭、不怕輸之精神、良有以也、

今日節目
警政——僑務 九時
國府——行政 十時一刻
司法——交通 三時一刻
內政——考試 四時半

教部擬規定 中學設置師範科
下年度即開始招生

【中央社】教部因事變以後、多數小學教師散居遠方、以致各地小學、咸感師資缺乏、往往遷就資歷、濫竽充數、教育前途、不免大受影響、前經通令各省市恢復原有師範學校、藉以造就小學師資、惟以各方教育經費、不易籌措、未能立時遵行、現爲並顧兼籌起見、將規定各省市教育廳局、各視地方財力、依照二十三年度以前中學兼設師範科辦法、於原有中學內、先設師範本科一班、或二年以上之師範簡易科一班、並限於本學期內籌備就緒、下年度開始、招生入學、以應需要、業經通令各省市遵照辦理矣、

教育輔助費 教部不准挪移

【中央社】教部因各省市所領地方教育補助費、每有扣發移作他項政費之用、不獨影響地方教育之發展、甚至現狀、亦幾難維持、若不設法限制、則轉失補助之本意、故分咨各省市政府並令各省教育廳、嗣後對於此項補助費、絕對不得移用、並責成各省市縣教育經費委員會切實保管及審核矣、

國立師範師生 今晨謁陵

【本報訊】初夏時節、日麗風和、潛伏於龍蟠虎踞之國立師範學校全體師生、爲求實踐心身平均發展之實效、特訂於今晨七時、由校長率領、徒步遠足中山陵、瞻仰國父遺容、致敬後並擬遍游附近各名勝古蹟、賞覽風景、俾使終日孜孜於學問研究之精神身體、得獲適當之調劑云、

二屆政訓班 明日開學

【本報訊】政治訓練部招收第二屆政訓班學生、各地保送來京投考學生、自昨（十九）日起、已陸續趕赴中山東路勵志社該班報到、茲悉今日上午八時起、該班舉行保送學生入

中國社會事業協會 社會旬報 露佈

（一）本報宗旨在提高社會事業、促進社會建設。定於四月二十一日出版。
（二）本報內容注重社會事業之研究討論設計提倡、兼及於社會秩序社會道德社會生活等問題。特設「醫藥顧問」「社會服務」「社會信箱」等欄。
（三）本報性質與普通政治宣傳刊物不同、且不擬多印、故對各方愛護扶持諸公及公私機關、不克贈閱求教、敬請原諒！
（四）本報決不脫期、但印數不多、零購諸君難免遲缺、歡迎直接預定、零售每期一角、預定半年共十八期、減收一元、預定以半年爲限。

社會旬報社 地址：南京湖南路十八號。 B 9245

第一期要目
發刊詞
注意春耕增加糧產……龔建午
解決糧食恐慌的根本問題……何嘉
英國的糧食問題……王立人
德國戰時糧食定量配給制……高雪汀
倡辦公益典當……周鏃央
改進京市漁業之意見……龍英傑
職業調查之重要性……方碩英
中國社會事業協會會訊及其他

天下第一
萬人油
人人必備

肩痠腰痠 得妙賴此
三十分鐘 確見卓効
粉抹毫瘰劑

美之祭典
第十一屆奧林匹克運動競賽實地攝影 第二部！
我國球王，李惠堂。美人魚，楊秀瓊。有光榮精彩的表演！ B3238
全部女子 國語說明
廿四日起映三天
中華大戲院

諸君 欲攝現代化的最精美藝術像 請到
亞洲 新都 照相館
取片準確 包君滿意
太平路 電話二三二七〇 夫子廟 貢院街 淮海路

大同照相館
營業要目 自動轉機 油彩放大 弧光攝影 照相材料
中山路國府路口電話二二三九八九

照相材料 福記
總批發部南京白下路二一二
明暘泰光，仕女們留雪泥鴻爪斯其時矣 敝行貢獻大批富士人像軟片及人像乾片AI乾片於本外埠照相同業定價克己現貨滿庫
（每月第一星期及第三星期規定休業希注意）
A779

長命牌科學消毒牙刷

中山服裝公司
自運歐美呢絨 花色應有盡有
特聘優等技師 專製時式服裝
朱雀路四十七號 A821

首都服裝界 屈指第一
大新公司
新到 最特級呢絨 項名貴綢緞
精製 女子春季高級袍褂 旗袍大衣西服大衣
地址建康路一五一 電話二二七六九

建康路黑廊街
老大綸綢緞局
▲春裝衣料大批來京▲
▲花色最新歡迎選購▲
▲杭州名產杭羅杭紡▲
▲零躉批發價目克己▲

最優良之品質
老牌富士汽水
富士牌菓子露
富士牌咖啡露
橫山汽水製造廠
南京三條巷三十七號 電話二二六二七

耀記
永安鞋店
本店選辦高尚材料精製新型皮鞋 名鞋定價低廉 為優待顧客起見並備贈品隨鞋附送 歡迎各界參觀
地址中華路三山街口一九六號 A829
擇於國歷四月十二日（古歷三月十六日）開幕

全國唯一
盛錫福帽廠
專門帽業
總店建康路

出賣汽車
茲有一九三二年式客車一輛如有願購買者請於二十日下午三時至中山路一〇四號三和洋行試看可也
電話二一七六三號 B3229

首都第一 花色大王
凱利公司
春季綢緞 春季呢絨
花色多 品質高
欲購春裝 勿失良機
中央商場內中部轉角

公論南京市洋服界首席
三江商行
西裝大衣 海陸軍服 婦女時裝 專家
A445
行址：建康路一〇一號 三山街口 聯陞成鞋莊原址

天津
久大鞋帽莊
中華路三山街口 A826
本號十週紀念 優待顧客起見
定價特別低廉 隨鞋敬送贈品
各界參觀比較 賜顧無任歡迎

天津
三聚鞋店
中華路一八〇號
選辦高尚材料 新法精工製造
最新異樣時鞋 男女高等皮鞋
工料花樣完善 貨高價實久着
春季男女皮鞋▲時式各種走鞋
任君選購，請到

夫子廟
華美鞋室
A513

高價收買
鑽石珠寶翡翠
永寶齋珠寶店
中央商場
A818

經濟新聞

官米提高售價後 米市暗盤又作祟
—京蕪米價相差甚鉅— 溝通來源仍屬急務

【本報訊】連日食米以官價公開增盤、一時暗盤重形作祟、刻市面機米暫通售價、為每升九角八分、每担超出限價四元、據來自蕪湖旅客談、蕪湖米市、近雖因某種關係、米價亦告上漲、惟與京價相較、差別甚鉅、每担約為七十四元、即使加以來京沿途搬運之水腳、亦不至超出每担廿元、足徵來源之溝通、仍屬當前急務、

紗價趨勢向榮 日票重起漲風

【中央社京訊】十九日京市金融市況、因市場謠言消息、與昨相彷、飾金進六五〇元、出七一〇元、日票則又激起漲風、進四十五元五角、出四十五元、折合法幣進二百十八元二角、出二百廿二元三角、紗市行情、亦因金市回升、轉告向榮、計八支三虎一三五〇元、十支松鶴一五四〇元、十支醒獅一六五〇元、十六支大寶一七〇〇元、廿支雙虎一七八〇元、廿支大寶一七八〇元、廿支仙桃一八〇〇元、卅二支陽鶴二五六〇元、卅二支藍鳳二五六〇元、四十二支藍鳳二八二〇元、四十二支立馬二七六〇元、

半、比上日升一元至一元半、DY嗲西棧現貨開九十一元四角、東棧九十元、市相彷、無上落、

各地商情

北京

北京足金每兩賣三五〇元、買三四三元、白銀賣三元買二元八角、匯兌行情、英匯賣三便士十六分之五、買三便士十六分之九、美匯賣五金元八分之七、買五金元十六分之三、證券行情、統一甲種六八・〇〇、統一乙種六四・〇〇、交通銀行五九・〇〇、金城銀行九二・〇〇、

蕪湖

蕪湖金融市況、飾金進七四〇元、出七九〇元、紋銀進六元、出七元、日票進四十六元、出四十五元七角半、紗市行情與昨相彷、四十二支藍鳳二六〇〇元、三十二支仙桃二五八〇元、二十支仙桃一九二〇元、二十支三多一八八〇元、十六支醒獅一三〇〇元、十支四喜一二四〇元、上等南關機米缺貨、普通機米七五元半、上熟米七十四元、中熟米七十二元半、普通機米七十一元半、毛熟七十元、上等機糯米六十七元、次等機糯米八十四元本沖糯米七十八元、上等小麥五十四元三角、次等小麥五十一元、上等菜子四十七元一元、次等菜子四十五元二角、白芝蔴五十四元一角、上色黃豆五十六元、普通黃豆五十三元、上等蠶豆四十三元半、上等蔴豆五十九元二角、次等茶豆五十三元八角、粉絲八十元、煙葉一百十八元、棉花一百四十五元、菜油一百十元、油九十八元、蕪湖東門外、益豐麵粉廠、近因存貨雄厚、銷路清淡、形成供過於求局面、粉價每袋狂跌四元、茲錄最近行情如下、頭麵綠飛鷹二十七元、二麵紅飛鷹二十六元、三麵藍飛鷹二十四元、

揚州

揚州米價、前因來源不暢、復以奸商操縱、一日數漲、曾現一百二十元最高價、嗣以潘劉兩將領致身和運、蘇北明朗、市場人心大為鎮定、米價狂瀉、至百元大關左右、復經行政院糧食管理委員會、准予月撥洋米五千石至一萬石、運揚出售、日內即可抵揚、米市益趨下游、上色白米跌八百元關內、色糙米每石僅八十六元、較一週前相差至二十餘元之鉅、

市場賣氣濃厚 香煙迭告回跌

【滬訊】香煙買價、迭告回跌、市場一片賣出聲浪、因囤戶看漲希望、遙遙無期、紛來脫手、另行發展、客銷不能裝運出口、同業交易冷淡、銷買不良、致價下瀉甚勁、昨日做開如大英牌一千三百元、照行盤貼十元、老刀牌九百念元、品海牌八百六十八元、五華牌六百六十五元、小仙女六百六十三元、小美麗牌四百五十五元、十枝大前門牌每萬枝三百八十六元、較前回跌念餘元、五十枝大前門牌三百六十六元、

囤戶吸收 滬糖飛漲

【滬訊】糖市因銀錢業發生風潮之後、各囤戶認為有機可乘、相繼吸收甚力、故市價飛升、大有一日千里之勢、廿四號嗬粗砂四月廿日打單、初開九十一元四角、最後開九十一元七角、現貨開九十一元七角、四月底打單開九十二元四角、最後開九十二元半、較上日均升四角至五角、嗬赤再升五角、開七十元半、B嗲四月底打單升至最高紀錄、開九十八元、西棧現貨九十八元、

籠貨趁機居奇 粉市扶搖直上

【本報訊】麵粉受米市官價提高刺激、頹勢無形挽回、多頭粉國又回籠居奇、堅執不脫、廠價復趁機扳俏、一時漲風又熾、人心於沉悶空氣下、再告欣欣向榮、刻市面暗盤、扶搖直上、粉國猙獰面目、再度出現於市場、昨市綠兵粉廠價回至二十六元、紅峯粉二十四元五角、藍粉二十二元五角、

新貨七千餘噸抵滬 煤斤恐慌漸告消除

【滬訊】鴻基白煤、前因水脚激增、一般煤商競籍口停止現售、致執有棧單之囤戶乘機操縱、暗盤抬至四百餘元、但日昨開經某洋行疏通來源、已有新貨七千餘噸抵埠、後貨亦絡繹在途、故煤斤恐慌可漸告消滅、惟目前行拆不一、同一鴻基白煤、南洋售三百九十五元、義泰興祇售三百七十元、高低相去二十五元、致本街門莊無所適從、甚望該業能劃一盤價、毋使奸商私自抬價漁利、以重人民負担、（又訊）據調查滬市存煤、特區浦東虹口滬西等處、總數不下四十萬噸、一部份囤戶不免價高思危、更兼四一銀行停業風潮、

銀根喈緊、囤戶求脫、市場供應漸充、印度煙煤價扶開三百九十元、鴻基白煤四百〇二元、比高峯時已回跌十元至十五元、海峯煤供稀、仍為四百十三四元、開平煤到稀、價三百七十元、暫無漲力、煤球廠盤漲達三百二十元後、頗引起各方人士注意、當局嚴〻查結、依法究辦、人心稍斂、昨市廠盤二百九十元、門市零售每擔倘須十六元云、

關於上海物價調查工作

（一）沿革

這篇文字、作者並沒有研討上海物價的企圖、不過把上海物價調查的沿革及現狀、作一個簡略的介紹、可以說是研討上海物價的初步基礎工作而已、物價與現代經濟學關係之密切、研究經濟學的人、類能言之、所以物價調查、在文明先進各國、已有相當的歷史、我國之有物價調查、嚴格的說起來、當自民國八年財政部駐滬調查貨價處所編的「上海臺售物價指數」始、在這個物價指數編成以前、雖說還有英人溫得莫（S.W.Wetmore）的「一八七三年指數」和日本貨幣制度調查會發表的「一八七四年—一九〇四年中國批發物價指數」、這兩個指數、同時在一八九五年編成的、前者包括重要商品二十種、取材於海關報告冊、後者包括商品五十二種、然而這兩個物價指數、都是對於過去的物價變動、加以檢討、並且是沒有繼續性的東西、我們知道一個物價指數、要是沒有繼續性的話、當然沒有多大價值的、財政部駐滬調查貨價處、自編製上海臺售物價指數後、接着在民國十四年五月編成「上海輸出入物價指數」、在民國十五年一月又編成「上海生活費指數」、如此、即在國民政府未奠都南京以前、上海在民國十五年一月又編成「上海生活費指數」、的物價調查、已粗具規模、及民國十八年四月、駐滬貨價調查處的事業、即由國民政府財政部國定稅則委員會繼承、未嘗中斷、其後、在民國二十一年上海市政府社會局又編成「上海市工人生活費指數」、民國二十五年五月國定稅則委員會又編「上海臺售物價指數第二表」（按加工程度分類）、在事變前上海的主要物價調查、大致有如上述、但是其中亦會經過幾度變遷、並且除上述幾個主要指數以外、還有幾個重要的指數、我們如以年代來排列、則有如左表、

民國八年九月、財政部駐滬調查貨價表「上海臺售物價指數」編成開始、

民國十三年、唐啓宇「中國農產品及工芸品及一般平準物價指數一八六七—一九二三年」發表、未能繼續、

民國十四年五月、駐滬調查貨價處「上海輸出入物價指數」編成開始（未完）

明前新茶上市 開價奇昂

【滬訊】茶葉洋莊交易、紅綠各茶均在滯遲之中、其最大原因、一以歐美各國航行遠東之商輪、現有愈減愈少之現象、遂致洋莊茶出口、數量隨之降低、次則水脚及其他開支、又愈加愈高、致使出口紅茶更受影響、惟本屆綠茶中之珍品杭產明前獅峯、連日已有零星抵滬、然大量運申、經該業同業磋商之下、價倘須稍待、而其市價、竟高至一千四百餘元、故一般預測、本埠新茶出口、必因此而將更低落、

—茶葉內銷 津幫最活—

昨日茶市、天津幫交易殊佳、大有利茶廠售出不着色綠茶珍眉花色七十餘箱、成交價每擔為一百九十元、據悉該茶裝往津地、印岱岱花後、又售出茶銷與店莊門售、價為五十元、末四十擔、行情比前、均見穩定、

滬南北貨市況

△天津紅棗趨昂 天津紅棗頻見趨昂、蓋因天津青島匯水激漲之故、昨高棗王一百元、棗頭八十五元、頭戶七十元、二戶六十元、計升十元、普通仍開八十元至五十元、亦見開升、滄州紅棗市仍不振、因其身份油熟、不能久存、價仍開五十元至四十八元一關、

△核桃暢銷甚旺 核桃市久之起色、日前因有杭州客幫大宗採購、市情見升、總計先後開出不下千餘包、價自六十元至六十五元不等、後市因來貨絕無、前途尙看俏勢、

△黑白瓜子堅挺 黑瓜子市況逐步挺進、蓋以存到兩稀、而產價昂貴、人心莫不看高、故現貨售戶不肯輕脫、市面有漲無跌、濟魁子一百五十五元、桐城子一百四十四元、寶應子一百三十五元、土山子一百二十五元、本印子一百二十六元、明光子一百十五元、鐵州子一百十三元、膠州子每組仍為三百二十元、白瓜子市面平穩如常、邇日市場供求兩稀、僅有零星交易、悉照原盤開出、煙台子一百三十五元、六合子一百十五元、獲鹿子價同、泰谷子一百〇五元、壽莊子一百二十五元、

獲利者皆思了結 滬紗已漸見平穩

【滬訊】昨日現紗市況、初開時聲勢仍健、緣上日午後暗盤交易、價極挺俏、故人心依然穩定、况客銷尙稱可觀、買聲因之不衰、叫價步見高昂、在一千五百二十五元開盤、出上日午收軋升三元、旋因空方求補踴躍、續見上挺、最高到一千五百三十元、檯面又受壓迫、大致因報章消息、未見加重惡劣、人心因之平疲、趁獲利者起了結、加以金市報跌、行情遂節節後退、最低見一千五百〇九元、後開客銷同佳、現貨價仍無搖動、堅定、收盤為一千五百十五元、比上日午收軋跌七元、全市有二十一元上落、同業互做四千五百八十包、雜牌紗港幫進八百六十包、寧波十包、同行成交四百五十包、行情與上日相等、未見多大軒輊、

上海匯市

【中央社上海十九日電】本日上海匯市開盤掛牌如下：

英匯	三辨士六四分之十三、
美匯	五金元三二分之七、
軍票 售出	四十五元四分之一、
軍票 購進	四十五元二分之一、

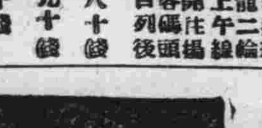

上海內河輪船公司、揚班 江聚龍二號 每日上午時輪流開往揚州 沿途各碼頭地名價目列後

地名	價目
划子口	日金八十錢
大河口	日金九十錢
沙漫洲	日金一圓十錢
泗源溝	日金一圓二十錢
十二圩	日金一圓三十錢
瓜洲	日金一圓四十錢
八里舖	日金一圓五十錢
六圩	日金一圓六十錢
揚子橋	日金一圓六十錢
揚州	日金一圓六十錢

商情

米糧（下行每石價）

品名	價格
[illegible]	（無貨）
[illegible]	（無貨）
[illegible]	（無貨）
上	九四・〇〇
中	九三・〇〇
次	九二・〇〇
上	（無貨）
次	（無貨）
[illegible]	九四・〇〇
[illegible]	八五・〇〇
上	九〇・〇〇
次	八八・〇〇
[illegible]	（無貨）
[illegible]	（無貨）

雜糧（每石價）

品名	價格
包米	五二・〇〇
蠶豆	三八・〇〇
菜籽	（無貨）
綠豆	四五・〇〇
黃豆	四七・〇〇
赤豆	五四・〇〇
青豆	五四・〇〇
芝蔴	五〇・〇〇
小麥	五六・〇〇

油糖（每担價）

品名	價格
大連油	一四〇・〇〇
大[illegible]油	一二五・〇〇
生油	（無貨）
[illegible]油	一二〇・〇〇
麻油	一二〇・〇〇
秋油	二四〇・〇〇
清[illegible]（日金）	一七・七〇
[illegible]（日金）	一五・九〇
西五（每包）	二〇三・〇〇
四號（每包）	一九八・〇〇
棉白（每担）	二三二・〇〇
袋赤（每包）	二〇〇・〇〇
枝洋（每担）	（無貨）
青糖（每担）	一一六・〇〇
粗砂（每包）	（無貨）
冰糖（每担）	一八四・〇〇

麪粉（每袋價）

品名	價格
綠牡丹	二六・〇〇
紅牡丹	二四・五〇
藍牡丹	二二・五〇
綠飛鷹	二六・〇〇
紅飛鷹	二四・五〇
藍飛鷹	二二・五〇
綠金山	二六・五〇
紅金山	二五・五〇
藍金山	二三・二〇

煤炭（每噸價）

品名	價格
[illegible]奇煤	二四〇・〇〇
興中煤	（無貨）

[illegible]

品名	價格
[illegible]	一八〇・〇〇
[illegible]	二九〇・〇〇
紅煤屑（日幣）	九〇・〇〇
[illegible]	一六〇・〇〇
竹[illegible]	一七八・〇〇
竹[illegible]	一三八・〇〇
[illegible]（每担）	五・〇〇
[illegible]（每担）	一六・〇〇

香煙（每箱價）

品名	價格
大英	一八四〇・〇〇
老刀	一四四〇・〇〇
仙女	一〇六〇・〇〇
品海	（無貨）
小白金龍罐	一六〇〇・〇〇
小白金龍條	一二〇〇・〇〇
大長城	九〇〇・〇〇
小長城	七六〇・〇〇
大聯珠	八〇〇・〇〇
明星	六六〇・〇〇
五華	一〇七〇・〇〇
紫金山	一一五〇・〇〇
大[illegible]	一〇六〇・〇〇
百花牌（日幣）	二〇〇・〇〇
黃錫包牌（日幣）	三五〇・〇〇
美麗牌（日幣）	二三〇・〇〇
禮拜堂（日幣）	一六五・〇〇
雙斧牌（日幣）	（無貨）
雙斧牌（日幣）	三〇五・〇〇
金鼠牌（日幣）	三三五・〇〇
長壽牌（日幣）	（無貨）
吉祥牌（日幣）	二三〇・〇〇
指南牌（日幣）	二八〇・〇〇

酒類（每担價）

品名	價格
大前門（包）	五六〇・〇〇
[illegible]	七〇・〇〇
[illegible]	九〇〇・〇〇
[illegible]	一五〇〇・〇〇
[illegible]	八〇・〇〇

金融

品名	價格
金買入市平	六五〇・〇〇
金賣出市平	七一〇・〇〇
銀買入市平	六・〇〇
銀賣出市平	七・〇〇
華興券買進	一八三・五〇
華興券賣出	（無市）
日[illegible]買進	四六・五〇
日[illegible]賣出	四六・〇〇

雜貨（每箱價）

品名	價格
美孚洋油（原箱）	五〇・〇〇
亞細亞洋油（原箱）	五〇・〇〇
光華洋油（原箱）	（無貨）
幸福洋油（原箱）	（無貨）
城門牌石油（日幣）	一一五・〇〇
上海火柴（每箱）	一二〇・〇〇
南京火柴（每箱）	一一五・〇〇
鎮江火柴（每箱）	一一五・〇〇
僧帽牌洋燭	三二・〇〇
飛鷹牌洋燭	三二・五〇
固本肥皂	四六・〇〇
五洲固本肥皂	（無貨）
日光牌肥皂（日幣）	八四・〇〇
美華肥皂	二一・五〇
[illegible]（每箱）	二五・〇〇

人類的淋病不久絕滅
完全無缺的化學療法竟告成功！
治淋界大王 藥靈的顯現
所有淋病立刻驅滅
向稱難治的女淋 尙且早日痊愈
包裝 二十七片裝（一週間用量） 五十四片裝（二週間用量） 八十一片裝（三週間用量）
歡喜吧！ 逾百年的老淋都能
療法的革命 化學的異彩
滋力打淋
內服用片劑
發行所 大日本大阪 參天堂株式會社
各埠藥房洋貨舖等處均有代售

淋疾
絕非不治之病
病者勿遲疑治療良機
五淋拿根片
塩野牌
通例按四日間之內服 即可停止分泌物 澄清排尿 使局部鎮痛消炎 使患者自覺的消退痛苦 實為向來所有各種治淋專藥所不及也
包裝 二〇片 一〇〇片
製造兼總發售處 塩野義商店
大阪市東區道修町三丁目
上海出張所 上海西華德路七十號
SUB%8

綢緞 魚市街 北門橋
大成綢
協成祥布
晉源
華成局
聯合大減價 自十六日起三星期
大贈品 人人有得
頭獎壹百元之希望
共餘贈品豐富件件合用包不落空購貨八元以上得抽獎一次多購類推（犧牲貨絕不贈品） A834

中央書報發行所
總所 南京中山東路一七○號 電話二一八八一
分支所 上海 漢口 杭州 蘇州 廣州等處
無錫 常州 各地分銷處
新書
中華民國法規大全 四元
（新政治叢刊第一種） 八角
新政興論叢（上） 一元
（復興政治叢刊第二種） 八角
歐洲七七大戰後的政治形勢 二角
國府還都評論 四角
新刊
政警月刊 五角
新東方月刊 五角
政治月刊 五角
民意月刊 三角
同聲月刊 五角
大亞洲主義月刊 三角
中國經濟評論 四角
慈儉婦女 一角五分
各種書刊報紙叢書名目不及備載

大新商行開始營業
醫學界各仕女們之好消息
本行經售上海中央化學玻璃廠出品
各種化學玻璃儀器
家庭日用玻璃佳品
零躉批發定價克已參觀比較尤爲歡迎備有目錄函索即寄
辦事處—豐富路三新里
門市部—中央商場北部 A832

興昌鋼床鋼具鐵廠
上海床業專家 南京分此
本廠自造最新出品 噴漆鐵門 鋼櫥銀箱
大批彈簧鋼絲綳床 由滬總廠運到 噴漆鋼管高床

大小俱全
南京中華路青年會斜對面九十五號 A827

食料品雜貨 商行 A824
軍納入商
運隆洋行
南京太平路文昌巷拾號

安慶廣濟圩堤春修工程將就緒

對本年防汛有充分力量

【安慶訊】本縣廣濟圩堤、前經懷甯縣第三區區長兼廣濟圩堤工委員會董事長朱朗齋氏、呈准縣政當局、召集全體圩民、動工興修、茲聞該項工程、大致已經就緒、朱區長爲澈底防範、期獲安全起見、將定於日內親赴該圩全堤視察、藉便檢驗春秋工程、又聞朱區長談、以根據船戶、暨一般年長者之觀測、本年水勢、遠較二十七、八、九各年、水勢爲大、故對防汛問題、更以增強之必要、關於防汛材料、購辦十分充足、決本一貫方針實行云、

江浦闔邑紳商電錢縣長速駕

【本報訊】江浦縣長王振璧、經蘇省府會議、決議調省、另派錢伯威接任後、江浦民衆聞訊、一致欣慰、深慶得人、茲有江浦縣諮詢會及商會暨各同業公會領袖、紛電錢氏速駕、

商會原電 南京司法院轉新任江浦縣錢縣長伯威先生勛鑒、社會榮膺、掌篆浦邑、夙欽碩範、久著嘉謨、實和平之樞機、爲黨國之英彥、指日新猷。咸切雲霓之望、向風拜禱、早祈棨戟之臨、敬頌鴻禧、藉申燕賀、並叩勛綏、伏維垂察、江浦縣商會暨各業同業公會全叩、

諮詢會電 南京司法院轉新任江浦縣錢縣長伯威先生勛鑒、素仰鴻範、久耳賢聲、此番榮膺新命、來宰浦邑、建政治之基謨、觀新猷之展佈、闔浦士民、同聲歡慶、仁人德令、咸切甘霖之澤、除道清塵、渴盼棨戟之臨、豈惟吾浦、邦衆亦有賴焉、聊佈區區、藉申頌賀、伏維鑒察、江浦縣諮詢委員會吳伯攸等全叩、

粵成立護沙委會

備足兵力實行保護沙區

【中央社廣州十九日電】本省沙田以中山番禺東莞三縣爲最多、爲年產穀數金甚鉅、關係本省糧食殊非淺鮮、當廣州事變時、各地武裝土豪及游匪等、巧立名目、美名護沙、重抽重剝、農民受害、苦不堪聞、本省財廳爲解除農民痛苦起見、當經擬定整理沙田辦法、成立廣屬護沙委員會、成立護沙大隊、備足兵力三千餘、實行保護沙區、昨日並發出佈告、嚴禁私收沙田捐費、井呈省府函軍委會駐粵辦公處、令知各軍隊不得干預沙田事項、倘有假借名義、定必依法嚴懲、

江蘇地方銀行無錫分行成立

【中央社無錫十九日電】江蘇地方銀行無錫分行、十八日舉行成立典禮、經理吳昌熾、招待賓客、頗形忙碌、該行資本爲二百萬元、營業以放款爲主旨、並代辦省金庫事務、第一日各界存款約有六十萬元、

蕪湖人口統計 二七八二八○人

【中央社蕪湖十八日電】蕪縣府祕書室、頃發表最近市鄉區增加人口統計、市區原數男女合計爲一三二八二○人、現合計爲一三五四六○人、鄉區原數男女合計爲一四一五四二人、現合計爲一四二八二○人、總計全縣現有人數爲二七八二八○人、

漢市煤油不感缺乏

【中央社漢口十九日電】市公用局者調查全市每月煤油消耗數量、以便統計、特於十七日下午三時、召集煤油業公會負責人諮詢售出數量、及本市存儲情況、當由該同業公會負責人分別答覆甚詳、聞煤油數量約二千餘聽、本市存貨甚多、不致有缺乏之虞、

富陽王縣長被害

浙省府函令各機關緝兇 治喪委員決定開會追悼

【杭州訊】浙省府以富陽縣縣長王揚、因公被害、除撥給治喪費外、並函請陸軍第一師飭屬嚴緝兇徒、並訓令警務處飭屬緝拿、復訓令民政廳、將該故縣長應得卹金核議呈奪云云、故富陽縣治喪委員會、於前日下午二時舉行第二次會議、決議、定五月八日出殯、七日題主家祀、並請沈廳長題主、並請省黨部傅市長爲襄題、所有儀仗用四亭八播、及定期舉行追悼會云云、

鄂省何主席視察社運分會

【中央社漢口十九日電】省府何主席、近以鄂省社運分會成立以後、對於各項工作進行、頗見活躍、爲欲明瞭該會內部實際情況起見、於十八日上午、赴該會作首次之視察、並將與該會方主任委員商討關於今後鄂省社運事項實施方針、

蕪湖南通兩縣搜集民間歌曲

【中央社蕪湖十九日電】蕪縣府奉皖教育廳轉教育部令、以民間歌曲、由來已久、感人最深、近年西洋樂曲盛行、原有民歌漸被忽視、如能從事搜羅、擷取精英、振奮精神、不無裨益、縣府奉令後、已轉飭所屬各學校、及文化團體、將民間歌曲、學校歌譜等、儘量搜集、

【中央社南通十九日電】縣府以民間歌曲、感人最深、山間樵叟、引吭高歌、殊足陶冶心志、江上漁翁低吟微嘯、亦堪蕩滌胸懷、關係風土人情、相當重大、特令各區公所責爲搜集、以便彙轉教廳、編訂成冊、流傳民間、

吳興教建支會今開成立大會

【吳興訊】浙江省中國教育建設分會、有鑒於吳興爲浙西大邑、事變後地方、復興亦較迅速、教育事業、雖不能恢復舊觀、但經當局積極推進、已有相當成績、特於上月間函請湖州中學校長張韶剛、籌組吳興支會、當經張校長函請採教育科長、各小學校長、民教館長、暨該中學全體教員爲發起人、於上月十六日召開發起人會、組織籌備會、擬訂章程、徵求會員、半月以來、進行不遺餘力、現一切工作均已籌備至相當階級、定本月二十日舉行成立大會、

徐州大檢查明日可完畢

【中央社徐州訊】徐市戶口、每年均有詳細之大檢查、本年大檢查、當局已定於十二日起、由警局會同各鄉鎮公所開始舉行、預定十日完竣云、

儀社專辦事處開始辦公

【儀徵訊】本縣社運專員、原由縣長兼任、頃奉社運指委會及該會蘇分會令、改派趙慶爲儀邑社運專員、趙專員奉委後、即將專員辦事處籌組成立、現已開始辦公云、

南通農民自動疏港

【中央社南通十九日電】南通縣狼山附近各海港、久已淤塞、航行及田畝灌溉、均感不便、該地農民特利用農隙時間、自動疏港、並具呈縣府請求保護、

南通籌劃積穀防荒

【中央社南通十九日電】縣府以積穀防荒、關係民食治安、最爲重要、除已積儲穀食數千擔、頃又令飭各區公所、在春荒中計劃積穀、以防荒歉、

禾平糶墾植會舉行首次會

【中央社嘉興十九日電】本縣平糶墾植兩委員會、十八日在縣黨部召開第一次委員大會、出席朱尙艾等全體委員、主席楊長三、推定採購積食及貸墾種籽等負責人選、積極進行、務期早日實施、

漢便利市民消夏整理中山公園

工務局開始標修

【漢口訊】本市中山公園地址遼闊、樹木參天、爲本市一般市民夏季惟一之游息場所、市政府自接管後即在該園內設立事務所從事修整工作、頃因天氣逐漸和暖、市府爲早日修理計、即將由工務局開始招標先修園所圍牆、工人住宅、次修游艇、跑冰場、按該園於事變前本有游艇五十餘隻、事變時多已散失、現在僅存者三十餘隻、但必須加以修理油漆、至跑冰場大體尙稱完整、但須購置冰鞋數十雙、以備一般租用云、

漢市社會局開始發賑款

【中央社漢口十九日電】中央賑款、經市社會局擬具辦法發放後、本市民衆事務所、業已奉到訓令、對於該所劃定中華區難民居住區域內之十一處難民、總計人數、至一千二百名、均可於十七日開始發放賑款、每人法幣三元、

提高體質撲滅肺癆
身體瘦長，胸腔狹小之人，醫學上稱爲肺癆體格，此種體格之所有者，常易爲肺癆病菌侵襲，想爲人所周知之事，但肺癆之初期徵候，因其不甚明顯，故又極易爲人所忽視。
「哈利巴」係由北太平洋深海所產鱈魚肝精製出，世界遠近醫爲防病療病聖品，因其含有濃厚之維他命A與D，故榮養價亦特別高強，每粒且經最新科學裝置，嚴密測定單位，功効異常準確。原品小如綠豆，外包糖衣，全無腥臭難服及妨礙胃腸之害。
包裝：壹百粒，伍百粒
鱈魚肝粒
哈利巴
總批發處 上海 田邊洋行
(34)IV 94

鼓樓東 公共行
飲料結晶蒸溜水 木器毯蓆 電扇冰箱 銀櫃灶爐
歡迎投拍物品等 電話31426號 A695

遺失聲明

遺失聲明 茲遺失首都警察廳第十九號證章一枚、除呈報外、特此登報聲明作廢 蘇曉雲啓 B3239

遺失聲明 茲遺失工商部第八一號職員證章一枚、除呈報外、特此登報聲明作廢 王椿慶啓 B3237

遺失聲明 茲遺失南京市第一區第八坊第四保保長證章一枚號數（七五）現除呈請補領外、特此登報聲明作廢 錢廣榮啓 B3241

遺失聲明 茲有首都警察廳中區警察局張府園分駐所伙夫戴榮才因公外出遺失伙夫證四八○號、特此登報作廢 B3243

遺失聲明 茲有遺失首都警察廳第三八三號證章一枚、除呈報外、特此聲明作廢 胡孟禎啓 B3233

遺失聲明 茲於四月十日遺失皮夾一個內有東亞聯盟中國總會第八號證章一枚及南京市民證一紙、除呈報外、特此聲明作廢 康雨亭啓 B3222

胃腸良藥

偉大商標 表示著 純正藥效
胃活爲陸海軍合議製劑（政府註册爲證）向爲軍界秘寶 後以出而問世 推行竟及全球 各界承認爲獨特之胃腸藥 惟爲普及起見 售價又特廉
—主治—
隔食·胃弱·胃炎·胃痛 胸隔·痛悶·惡心·嘔吐 食積不消·酒醉宿醉 食物不進·吐瀉·嘈雜 膨脹以及小兒吐乳等症
【購價低廉】 小盒 中盒 大盒 均備
◎各藥房洋貨舖均有出售
總行 山田安民藥房

五和精鹽號緊急啓事
本號於四月十七日已吊銷執照對於以前欠人人欠及所有對外保證股東等一切手續自登報日起限三日內請來接洽清理逾期本人概不負責特此登報聲明
五和精鹽號經理唐鴻章啓 B3234

上海分此 餘昌 地址中央商場
鐘表 眼鏡
百代唱片 高尚鐘表 電機修表 定價特廉
歌林唱機 無奇不有 與衆不同 歡迎參觀

合衆煤球廠出品
▲節儉牌機器煤球 ▲容易燃燒 火力耐久 極爲便利 歡迎比較
四大特點 一、科學製造 一、質料優良 一、電話送貨 一、價格經濟
購貨電話二二一八三
事務所武學園七五號 製造廠漢西門外石城橋西 A807

火
敝公司承保各種火險 如承惠顧無任歡迎
總公司：上海外灘18號
南京：南英保泰保險公司
地址：珠江路一六○號 電話二三四七○

三新池浴室
西式房間 洋磁浴盆 座位舒適 定價低廉
地址：中華路三山街 A579

義合東磚瓦
南京和平門外東門村四○號 電話三一七六九號
南京金陵大學側潘家菜園三號 電話三一七六八號
電報掛號○○○一號
自備汽車代客運輸 取費低廉穩妥迅速 A571

金山牌麵粉南京批發處
榮新洋行
白下路一四九號 電話二一九五六號
常期大批現貨 歡迎賜顧 A791

金山公司倉庫
總事務處遷移新址照常營業
臨時營業處
新址 評事街一九七號 建康路二六一號 評事街一一九號 丹鳳街一四七號 下關天保里三五二號
南京江麵粉廠金山牌各種麵粉 零躉批售 電話二一三三三號 A800

紫色藍色複寫紙
本社經售「華中」複寫紙品質優良經久附用價格廉宜各界採購竭誠歡迎同業批發格外克已
南華教育用品社啓 地址太平路三百二十號 A828

廣汽 順水 昌行
本行經理上海益利汽水公司出品 益利老牌各種汽水
及經理美國西雅圖鮮果公司出品 渴樂斯鮮橘汁
零躉批發價目克已
地址洪武路二八七號 電話二三一三八號 A827

清虛齋 收藏書畫 廉價出讓
丹徒孫又和先生隱居高郵瓷社湖東雅好收藏鑑別頗精凡宋元明及近代名畫無不搜羅今攜帶多件來京公開展覽廉價出讓想愛好諸君定所樂閱先生于臨池之暇尤精六法會經上海謝公展宣愚公諸畫家代訂潤例茲以來京小住廣結墨緣贈送扇面宣紙百件不潤例收附帶個人作品多件合並陳列尙希海內名流賜教來賓參觀尤所歡迎地址夫子廟二五三號 A823

35年式汽卡車廉價出售
欲購者請至華僑路十號古田傳二接洽面談時間午後六時至八時 A836

戰時蕭伯納的縱橫談

山本實彥

是四月十四日，我將我來到隔別許久的倫敦通知蕭翁，並希望他給我一兩個鐘頭時間談談，他馬上回了一封懇摯的信，說於十九日下午一時到他家裏去，並共午餐。我就準時到他的家裏去了。

他的家是在能瞭望倫敦市街的泰晤士河畔，他在大公寓的四樓還是五樓占了幾個房間，是過着很豪華的生活似的。

「你將來是經由西伯利亞歸國的吧」。我們見面經過了一些別的談話之後，他就問我，我答他說：「大體是這樣的豫定」。他就說：「希望你無論如何都去拜訪拜訪斯太林呀」。我就對他說：「斯太林是不消耗自己的兵力和國力，想乘這個機會盡可能擴充勢力和獲得領土吧」。他說：「我認爲不是這樣。第一，獲得新的領土，却給國內留下未來的禍根；其次，斯太林是共產主義，和帝國主義不同，所以這次芬蘭事件，很多人非難這是帝國主義的作法，但我不是這樣想。關於這件事情，因爲我是愛爾蘭人，所以很明白。英國如果有從愛爾蘭的西方受强敵的攻擊之虞的話，則英國一定軍事佔領了愛爾蘭吧。事實上，在這次戰爭中，英國也許也會實際軍事佔領愛爾蘭的。又世人都把這次蘇聯對芬蘭的條件認爲是極苛酷的條件，難以接受的條件，但我們却絕不認爲是那樣苛酷的。實際上，英國要是站在像蘇聯的立場那種場合，則必軍事佔領了吧。特別是在德國普遍流佈着這種話，但在貴國（指日本——譯者）輿論又如何呢？例如要求對於澳洲，紐西蘭等的侵略是沒有的嗎」？蕭翁的目光漸漸地閃亮，漸漸地亢奮起來了。他又說：「可是，日本是乖涎着荷屬東印度的，所以才有美國務卿赫爾警告日本的新聞，日本眞是乖涎着荷印的嗎」？我只這樣答他：「日本到今日爲止，從美國買了許多汽油，日美關係要是惡化了，就買不到汽油了。要是沒有汽油，國防不是就不行了嗎？日本對荷印大概沒有領土要求，只需要汽油，因之就不能不關心荷印了」。

於此，我又以中國市場爲中心的日英關係的未來的問題，請求他的高見。他說：「若從商業權益來說，不用說，並不是不能妥協吧。但是，問題却並不是那樣簡單，既有和美國的關係，英國的知識階級也堅强反對，所以，英國雖常有不變的英日提攜論，但這只是代表極端帝國主義的人物，在構成知識階級的根幹的自由主義者中間，却完全沒有的。就是印度，也是反對英國的帝國主義的。日本說要南進，樹成大東亞共榮圈，所以英國人認爲在歐洲方面，德國是最大的威脅，在太平洋方面，日本是英帝國的威脅。若英日作軍事聯合，則澳洲紐西蘭加拿大等地或與美國聯合而使大英帝國崩潰」。

蕭翁說這些話，是在日德義軍事政治同盟未締結之前，英法尙是聯軍的當時的四月十九日，所以希望讀者把時日與當時的情勢放在腦裏，才來吟味他這些話。

我們又說到民主主義，自由主義等問題。蕭翁說：「但是所謂民主主義，民主主義不是沒有的嗎？英國等說是民主主義國家，那簡直是笑話之至！就說自由主義吧，在英國也是很苦悶不振的時代，如自由黨，西門一派，已經和保守黨一樣了，勞動黨的活動，也不能成爲自由主義的振興。所以勞動黨還東西，從知識上言之，那是 No Good 的，勞動黨的苦悶也就在這裏」。苦悶的自由主義，苦悶的民主主義，如今往何處去呢？是沒落前的苦悶嗎？還是有復興的餘地呢？

對於自由主義在現階段的感想，「唉，自由地發表思想，在現階段是沒有希望的。什麼是危險哪，什麼是獨創的哪，這樣的東西，不是簡單地所能明白的，首先伯納。蕭所說的東西，是簡單地被歸着於所謂對這國家無害的了，但是，這意外地比什麼都還危險也不可知啦」。他幽默地說着，哈哈大笑了。這樣的東西在翁的身上是有的。誠然，入地獄呢？上天堂呢？那一邊都不易判定，不管把自由主義，民主主義神聖地尊崇，早晚白種人的勞動者起來之日一到，都會曉得這自由主義不過是地獄裏的一條小街吧了。

話題又轉到蘇聯方面來了。我問他在像蘇聯那樣的獨裁制度之下，眞正意義的藝術能夠發達嗎？他說：「很可以發達呀，蘇聯是大大地獎勵藝術，有非常優秀的作品呢」。只是强調勞動者勝利的多哪，這是事實。可是，在日本，彫刻是很流行的嗎？「在日本，繪畫和彫刻都同樣地發達呀，有很優秀的作品呢」。我一這麼答他，他就說：「山本君大有製作你的胸像之必要哪。你的臉孔，實在是有特色呀」。我的臉孔是那樣地有特色的嗎？記不起在歐洲的什麼地方，也有人冷笑過我，說我的突出的顴骨和顎部，很像歐羅巴的什麼元帥。但是這位幽默大師大概是把我的臉認爲是塞雷培斯人（Celebes）而諷刺的吧。塞雷培斯人也好，南蠻人也好，我這個人究竟有多大價值呢？總是一看容貌就馬上會估計似的。所以，首先我就封住他的嘴說：「我自己總是感覺到自己是塞雷培斯人的子孫呢」。這位幽默大師却只說：「不，那也並不一定」。他笑了一笑，沉默了。這位老翁是這樣那樣耽心着死後的事情似的年紀了，而我呢，却週遊列國，就是對自己不尊敬的人，也用笑臉來會見他，聽他談話。但是，我不管在什麼地方會見什麼人，頭腦大概是沒有什麼不同的，我和蕭翁之所不同，只是他的腦漿的分量多，我的則甜的分量多點兒吧了。此外什麼不同也沒有似的……。這也是自負的嗎？

但是，酸性的逆襲相當地加熱起來了。他說：「我覺得你實在是誠實的人。一看臉孔，就明瞭你的誠實。人的誠實不誠實，必定在臉孔上顯露出來的」。在日本也有這樣的俗語。只是表現方法稍微不同。那是「人之不同，各如其面……」的。就是在日本也大體以臉孔來做判斷的道具，是很明顯的事實。

我們又談到中國的問題。蕭翁說：「英國人無論誰，愈了解中國人，愈愛中國人。是不能不愛的。」這是從自己國家的半殖民地的意識，和弱國的心境教出來的吧。無可否認，恩惠的思考方法是有所幫助的。這時候，夫人就問：「和我們見過面的張學良現在怎樣了呢？實在是□□（原文被檢——譯者）的人呀……」蕭翁跟住就問：「是的，是的，的確是很爽快的男子漢，現在實在是怎樣了呢？」我回答他說：「他一時謠傳過被蔣介石所殺，但恐怕是被監禁在什麼地方吧，不過也不很明白……」蕭翁關心中國，關心張學良，却又另有理由。他在上海上陸的時候，埠頭飄揚着無數的歡迎旗子。這無數旗子，都是稱揚着什麼歡迎革命藝術家蕭伯納先生啦，和平之神啦，同情中國獨立解放的文豪啦，像歡迎國賓一樣歡迎他的。張學良在順承王府以非常豐美的盛宴招待他，作了長時間的交歡。這是記憶在他的頭腦裏的。他作以幽默去接受人家的厚意的鬼臉。在身體裏，他是有正直的心臟和諷刺的心臟，像這樣的事情，他那正直的心臟的部分就完全收藏起來似的了。我們又談到宋慶齡和魯迅，也談到二三位政治家。他說：「政治家的貧困，我們這邊也是一樣，中國倒有很有趣味的人物哪。」蕭翁所認爲有趣味的人物，而記憶鮮明的，在日本是荒木，中國是張學良。由這點，可以知道蕭翁是對於輪廓清楚的稜尖的性格抱有興味的。

我們一談到賽珍珠的「大地」在日本擁有無數讀者，夫人就提出抗議：「什麼！賽珍珠的作品並不是怎麼了不得的呀」。「對於這一點，蕭翁以風馬牛不相及的調子說：「在我的友人中有一位非常愛中國的小說家，在中國住過很久，現在已經死了。一到他的家裏去，天井就寫滿了中國人手筆的花鳥，但是，久久住在那裏的小說家，倒不知道自己的家裏描寫着花鳥這回事呢。……」他是說了這樣的呆呆然的深刻的話。這是對於賽珍珠的藝術的諷刺呢？是否定的話呢？是一個意味深長的謎溜進了我的耳鼓裏。是在中國愈住得久愈不了解的深奧的中國；是不容易把握正體的中國：什麼老子，孔子的思想，僅在門口探頭望望是不會了解的。化上二十年，三十年在那兒專門研究都還是不容易了解呢。蕭翁是追想着這樣的有深奧思想高聳着的中國文化的黃金時代。但是，不管他的頭腦如何精闢，在他頭腦的深處，深固地棲住着基督，不易明瞭眞正東洋的地味似的……。使歐美人士感覺從此創造一個大的新的東西是困難的，是基督從少年時代起就做了囚徒，成爲他飛躍的障礙的事很多。同時，在東洋，一生被囚於釋迦，孔，老的思想，不能向創造的世界突進也很多。不過，他的諷刺的推測，就此停止吧。

蕭翁對於日本的自然究竟有多少的喜愛呢？我就試問他，他說：「日本是美術之國，是自然美麗之國，奈良，京都等地是非常美麗的，像大阪那樣的地方，則若一日不迅速從地上消滅就——」然而像大阪那樣的地方，豈僅是不會消滅嗎，又而愈益發展上去哪。所以，人所做的事，和上帝的意圖，都簡直使人感覺到是超乎蕭翁以上地幽默的呢。我又問他：「那美麗的日本，有再次訪問的心思嗎？」他答道：「想去的地方多着呢，只是這樣的大年紀……」向上挺勁的口髭，使人感到他的生活力還旺盛，世間的慾望也還相當强，不過，進與石像的水冷，和幽默的閻魔爲夥的時候，也快要訪問到他脚下來了吧。我笑他有活到二百歲的氣魄嗎？他只是一邊笑着，一邊說了一句寂寞的話：「不，總是……。」這最後的兩句問答，沒有幽默了，可以看得出來那像接受上帝之命令一樣去接受自然的命運的正當態度。

「那麼，我們回到書齋去吧。」蕭翁颯然有勁地站立了起來。簡直像陸軍大將似地挺直地以很注意的姿態站立着。在書齋，愛恩斯坦的照像在等待着。這時候，我問他：「他是認爲愛恩斯坦是現代世界上的偉人嗎？」他毫不夾入諷刺地回答說：「是的，我是這樣想，世界最偉大的……。」這時，我說了三二閒話，想要告辭了。

「辱承厚待，謝謝了。」我站了起來說道：「那兒話。常常勞觸；我們都很歡迎啦。」蕭翁說着，送我們到電梯口來，搶過我拿在手上的外套到他手裏去，幫助我穿起來。八十六歲的老翁仍以英國人的風度盡對客人的禮貌。「我從愛爾蘭回來後，馬上要到法國去了，所以恐怕再不能來拜候了，珍重，珍重！……」我對這血色很好的老翁說了這麼一句話，就進了電梯去了。

（平節譯自「改造」十二月號）

星期特輯

星期特輯，每星期日出版，章建之，江菊林，周森，周雨人合編。

國際局勢轉變中 事變處理的再檢討（續）

白鳥敏夫著 · 張哲生譯

但是在現在的國際形勢之下，亞洲東南部的廣底區域，不僅可以爲日本開放，亦且可以爲中國開放，所以中日兩國的經濟問題，頗有同時解決的希望。

中日兩國間的契合，可以由亞洲南部的媒介而促成，這是中國國民馨香祝禱的事，中國或者是缺乏原料的供給，但是她幸而還有龐大的人力。日本曾一再向中國保證只求兩國的友善和合作，然而皇道精神和八紘一宇的大理想，因其過於崇高而不易把握。欲求招致中國人心，共最佳的方法只要有所施予，南部亞洲的開放，與其說是向中國索取，毋寧說是對於中國的一種施予，這種方法必然的能够裨益爲事變的解決。英美帝國主義者唯恐中國擁護日本的南進政策，其驚慌失措的情形，誠屬必然。

中日戰事之進行，業已費三年半之光陰，日本方面之犧牲，確乎非常鉅大，尤其不可挽救者，就是數萬忠勇將士之陣亡，這當然是輕視事變的解決的差誤，況且日本表示其希望和平的態度時，重慶方面即認爲這是力量薄弱的標幟。但是對於這種局面如果心平氣和的觀察起來，日本在中日事變中的唯已經達到了大部份的目的。在事變發生的時候，日本的目的在求亞洲的獨立，雖然因爲外交上的關係，不能如此坦白的表明，但是她的目標始終在求驅逐在華白色人種的不正當勢力和陰謀。這當然是中國人比較任何外人渴望最殷的，日本在能够負担這種工作的時候，中國應當竭力援助，以觀其成。以日本的立場而論，欲求實現其南進的理想，中國的解放實屬必要。這是一種既成的事實。如果中日間眞正能够達到諒解而密切團結，那末白色人種仍能在中國樹立其惡毒的勢力，說起來眞是一件不可思議的事了。

如果對於在中國的西洋人的陰謀給予一個有效的結束，那末將來中國再要和日本背道而馳，那是不可能的。日本現在正努力於建設一個最高度的國防國家，儘短時期內用一切方法求其完成，在進行此項任務時，中國的軍事力量不能引起日本的焦慮。

中日事變發生以前中國流行的排日思想和輕視日本，在日本人的記憶中留着一種極不愜意的印象，因此引起了此次戰爭，日本對於無辜的中國國民，表示深切的同情，希望此後由正常的路上恢復他們的生活標準，並確保他們的幸福，中國人民如能明瞭此次犧牲並未虛耗，而消除一切不良的情緒，使中日兩國進入密切合作的關係，那末此次中日事變已可以說是很順利的解決了。（完）

觀劇感想

市來義道

十日夜晚在國民大會堂看了遠東劇團公演的四幕劇『花燭之後』。不過因爲筆者不大懂得中國語，而且是第一次看中國劇，因之這一篇不敢自稱劇評，不過是一種觀劇的感想，而且又是很雜亂無章的感想。

『花燭之後』的梗概，是當八一三事變的翌日，在杭州鄉間舉行花燭大典的飛行將校，突然接到徵召歸隊命令，（此人後脫出抗戰而投身於和平建國運動）全劇以此開始。其家族親戚在戰中逐漸理解了和平運動。最後記國府還都當日的早朝，中日兩機在上海租界發散傳單，從窗中揭出和平反共建國的旗而高呼東亞和平萬歲，博得滿堂看客的拍手。甚爲熱烈可喜。

『花燭之後』標着『話劇』的名目。話劇照廣義解釋是日本的新劇之意。但是倘使允許我說一句不客氣的批評，這實在太切合於話劇的字眼了。事件的進行，並不由具體的事實，僅用便利的說話，來搬移劇情的梗概，不是『表示』和平建國之所以必要，而是『主張』，其如此。以作劇手段而言，是太避重就輕，太偷懶取巧了。

不過遠東劇團的本質上，原是一個巡迴劇團，既然本是此種移動劇場的組織，我知道他們的用說話來主張，是不當加以非難的。但在國民大會堂的公演是大舞台，在作劇上，演出，演技上，是不應把移動劇場的面目，完全照樣搬上來，是很明顯的。關於這一方面的注意，有許多苦心之點，是可以察知的，但是在原作仍舊有上述的缺點，但是在演出上的懈懶取巧之處，也到處可見，我認爲遺憾。不過這也不是遠東劇團獨有的過失。在所謂初期的宣傳劇與思想劇，大都總不能免出此種弊病。這像是命中注定那麼不能避免的。

頂極端的時節，在劇團的當事者非常興奮，而在觀衆却並不受到任何感銘。就是因爲把生硬的理論，顯露出來的結果，那些對話，同舞台上所飄泛的情勢空氣，全無連繫節遊離着。但是建設比破壞要難，講和平比講抗戰要不易，因此阿Q傳的作者，在和平建國宣傳劇上是否能發揮同樣的效果，實爲疑問。在這一點上，遠東劇團的諸君，一定是在最不利的條件之下，走着最困難的路。在日本近來也有移動場在各地簇生，一定也會遭逢到同樣的試鍊的。

從部分言之，幕間的樂隊是不很好的。此種樂隊的使用，大概是因爲場面太短，而幕間太長，作爲連接之用，但是因此而使印象流於散漫，故除巡迴演劇以外，很少使用的，其利用價值不爲普通所承認。第一幕是結婚當夜，不是有許多地方都可以結集到這第一幕中來的嗎？事實上這第一幕作結婚當夜看，實嫌寂寞，而且新婦的戲，近乎沒有，這種辦法，也是不能贊成的。從後來受到徵召命令的對照上說來，也應得有更加熱鬧的場面。第四幕的讀報而喜悅的情形，也過於誇張，到後來便要懈怠。不是使用小型的號外，比之報紙更來得適當麼？（總之演技的過於誇張，在新劇便流於邪道。）第三幕與第四幕，其間雖有時間的性，能設法化爲一個場面，比較便更見緊湊了。第二幕的利用無線電收音，是很巧妙的，幕末的嬰兒的哭聲也很有效果，但是要使觀客共同感到了悲痛之後再來這一套，則可以有更加好的效果。

以上的話是對於遠東劇團的求全的責備，因爲對遠東劇團有期望，所以懇切言之。在戰亂之中能使劇團這樣生長，團員諸君的熱誠，我從衷心表示敬意。同時對於首都南京的新劇前途，希望其日益發展。

（譯註）本稿刊於南京大陸新報十八十九日娛樂與趣味欄，係對於遠東劇團公演之『花燭之後』的批評，本京日方的批評，僅有此一篇，玆譯出以供遠東劇團諸君及戲劇愛好者之參考。關於遠東劇團之公演，因認爲是劇運之一開展，本刊上期曾有所論評，全是因爲愛好劇藝之故，本刊的立場，是完全客觀的善意的，是想使戲劇運動因此出發而可以向上發展的，本篇之譯載，亦不外此旨——譯者娃之附記。

好萊塢的危機！

你也這樣感覺到嗎？

好萊塢，在你的想像之中那一定是一所黃金之都，明星之都吧？你看過那裏的很多出品，那都是極其堂皇富麗的，你聽過不少關於那兒的令人豔羨的傳說；比如即使是僅僅在演員表上掛得一個名字的小演員，也是自備汽車出入，生活優裕之至的。如果說任何地方會有經濟的危機，會鬧恐慌，你都會相信；但是如果有人對你說「好萊塢也有所謂危機了」，你會老實吃一驚，你會搖搖頭，不大肯相信！因爲你到影戲院去，常常排了隊買票子，他們的生意是太好了！不過，這是眞的，好萊塢眞的也有了危機，他們已感到觀衆在日漸減少，又感覺到生產過剩，又感到出品的品質不佳。這危機的根本原因還沒有人能眞的找到，但多數的意見都以爲是由於有了「聯票制」，有很多戲院要在一場映兩部片子；這樣使影片不得不多量產生因而流於粗疏，更因粗疏而減少了觀衆。此外另有幾個原因，那似乎是許多人情願把休息娛樂的時間，聽播音去，在去年，這種觀衆便占百分之二十。第二個原因却是那些夜總會，幽靜美妙的道路，遊樂場，更有些影院特一場影三套片以爭觀衆。第三却是一般母親限制着兒童早眠。

在美國每星期看影片的人數，據統計，在一九三〇年，平均每星期約八〇，〇〇〇，〇〇〇人；而至現在却降爲六五，〇〇〇，〇〇〇人，雖然這數目是不甚可驚的，但人數在大量減少，却是無可諱言的事實。

爲了競爭，各個影片公司都競爭包攬戲院或自建戲院，相競拍製B級的片子以供一場二片的放映，在最盛的時期，派拉蒙統制着的戲院有一六〇〇所，霍士一〇〇〇所，溫拿六〇〇所，雷電華二〇〇所。結果，遂使每年最少也要六〇〇套影片才足夠供給。

爲了適應這龐大的需要，使好萊塢的製片家遂不得不流於濫製。就是製片場裏的喜劇，悲劇……等，也一一插進鏡頭，送到影院去，因此受人不滿，觀衆更減，又成爲在所難免的事。

以往的觀衆們還可藉一些新奇的刺激來做爲號召。當有聲電影才有時，柯路祖臣初次在銀幕上發音的時候，眞使觀衆們瘋狂一時；以後的彩色片，立體片等也是一樣的。

但現在的觀衆們已脫離幼稚的時期了，任你是聲片，彩色片，立體電影，歌星，名樂家……等都已不足爲奇，即使是一些偉大名劇，名小說改編，六個八個十個大明星合演的影片，他們也都看過，也覺得不過如是而已，因此影院只有附加些歌唱短劇，風琴獨奏，裝置冷熱氣喉等，再則就以一場兩片，一場三片外，再加諧片，時事片，遊記片等來吸引一些年青的影迷——只有這些貪數量豐滿的人們才是一場兩片，一場三片的戲院的好主顧！

不到影院的人們是日漸多起來——恐慌也就逐漸長成。「我們供給什麼影片才能使你們滿意呢？」好萊塢的人很悲哀的對大衆發出這樣一個問題。但大衆却也不知道自己到底需要些什麼，答不出來。迄今在所有的影片中，除去那一些幾如代入公式一樣的影片外，「雪姑七友」似乎是頗受觀衆歡迎的一部是一套虛構，繪成的影片，用活着的明星拍成的影片，實在不能超過他。」可是後來却又來了一套「亂世佳人」(Gone With The Wind)，在幾月間，收入超過雪姑七友三倍，且可希望達到二〇，〇〇〇，〇〇〇美元。

「現在，我們知道觀衆需要什麼了，」好萊塢的人們說，「觀衆們需要長而昂貴的片子。」因此他們便繼續製造那些長而昂貴的影片。

他們費了三年的工夫，用去了差不多四，〇〇〇，〇〇〇美元才製成一套「亂世佳人」。因此，要在一年內那能製成六百套這樣的影片，或是一星期能拍一套片子可與它並駕齊驅，却又是不可能的。雖然在好萊塢裏有許多優良的工作人員，但他們能力却仍有限，不能應付這麼大的工作。所以根本的方法，還是把影院減少和潔淨影片。

但是還有一個問題使得整個好萊塢不安，這是檢査的問題。本來一套好好的影片，被檢得不成樣了。這也是很使好萊塢的製片家們頭痛的事情。

好萊塢拚命的製片，爲的是什麼呢？藝術嗎？營業嗎？較多的人必會說，這爲的是營業。若找出一種同樣繁複，偉大的事業來比較而說爲藝術而工作，不過是掩飾罷了。

不論他們是爲藝術或是爲營業而工作，但觀衆減少却是眞實的，若影片繼續的如代入公式一般，那麼，好萊塢的危機，將只有日益嚴重地繼續下去了。

（雲風）

戲劇類

東和劇場　地址中山路一〇〇　電話二一五三〇號
今日開映　古裝俠義鉅片　將棋風雲　阪東妻三郎主演
現代浪曲鉅片　妻　桁田知英子主演
中日親善首途　歡迎華人來觀
日本時間十二時開映　備有詳細中文說明

中喜劇場　地址·井公場●電話二一三七五
實行中日提攜　介紹友邦文化
▶今日獻映兩大驚人鉅片◀
東寶史實偵探恐怖大鉅片　長谷川一夫　山田五十鈴主演　恩怨　▲飛來橫禍！兇手是誰？不知▲　案情離奇！偵探費盡腦汁！
現代戰爭越南事實鉅片　佛印進駐
加映世界最新新聞片　◆譯有詳細中文說明書◆

國際劇場　新街口世界大戲院舊址電話二二九四二號　勢必擁擠　務請早臨
又是一部民間無人不曉的故事
袁美雲　梅熹　主演
雙珠鳳上集
表示我國古代女子之美德　暴露遺產制度的流毒惡感　是一部千萬不可錯過影片

羣樂戲茶廳　夫子廟
日戲　南雪雲　雷峰塔　金鳳樓　斬黃袍
晚戲　金鳳樓　南雪雲　寶蓮燈　張劍影　雙獅圖
茶資每位八角　特請諸歌星演唱各大作

天香閣戲茶社　地址夫子廟　A677
日夜戲　潘美華　潘美蓉　雙珠鳳　玉堂春
孫彩梅　孫彩蘭　施彩芳　烏龍院　珠簾寨
全體歌星筆芳會唱
挽友特請譚派正宗唱做鬚生　蕭瑜
務請注意登台日期

秦淮唯一高尚樂府
紅梅餐廳
座位舒適．舞池寬暢
燈光優美．陣容堅强
福森樂隊協力伴奏流行歌曲
特聘滬港紅星準時到場侯教
地址：夫子廟貢院街　A820

中央大舞台　永信公司　標準平劇
票價　特廳甲種肆元　官廳對號叁元　花樓乙對號叁元　正廳一元四角　頭等捌角　捐稅一律在內
肆元叁元券預日發售　電話購票專差送上　B3242
定座購票處　淮海路中央大舞台　電話二三〇八七號　中山東路中央飯店　電話二一二一六號
四月十九日（星期六）夜戲　下午七時准演
言菊朋　言小朋　馬連昆　王福山　全本回荊州
少朋　王山　寶稽　胭脂
紀春鴻　九更天
孫慧君　崔鍾麟　武家坡
陸正麟　殺四門
言菊朋　馬連昆　王福山　全本空城計　失街亭　斬馬謖
紀春鴻　袁素琴　鹿台恨
崔鍾麟　逍遙津
筱實義　張正麟　英武　孝子賢
特別挽留只此一天
最後二十四小時之貢獻
◆言家父子三人同台◆
今日爲言家班在京表演之眞正最後一日日場全部「回荊州」菊朋前飾劉備後飾魯肅小朋飾趙雲以父子扮君臣少朋同場演出「胭脂寶褶」……
各界紛紛來函要求重演全本「空城計」其於最後一場演出作爲本屆公演之尾聲至其優上早爲全國所公認無待詞費矣

言菊朋辭別啓事
菊朋此番來京慶祝還都獻演薄藝辱荷軍政報商學各界一致游揚並承厚眖多珍飽飫盛宴隆情厚誼銘感無量茲以瓜期已屆即日北返倫裝恕遞不及一一鍾辭至深歉疚江南小住臨歧不盡神傷冀北言旋他日會當敍舊特登小啓藉表謝忱諸希鑒宥爲幸
言菊朋率小少朋謹啓　四月二十日

南京大戲院
◉改組堅強陣容准廿一日復業開演◉
特聘譚大王嫡親外孫唯一全材藝生
夏蔭培
張雲鶴　童素芳　陳吉瑞
色藝雙絕坤角古裝青衫
全體一百餘人　沈曉若　一不及一　備載
注意明日驚人好戲

今天繼續獻映！　B3232
今天五場　續集　從速購票
紅杏出牆記
下集劇情。勝過正集千萬倍！

七情六慾！　生離死別！　宣露無遺！
愛妻被奪。痛不欲生。醜女失戀。驟下毒手！！
周曼華　領銜
白雲　孫景璐　徐風　袁紹梅　尤光照　◆全體原班人馬勝前合作◆
張石川導演　（國華出品）
◁中華大戲院▷

何謂「神經戰爭」？（上）

張哲生

人類確已有了許多進步，譬如在此次世界大戰中，發明了許多新穎的名詞，例如「閃電戰爭」，「第五縱隊」等等，這些新名詞，在第一次世界大戰中都是沒有發現過的，而在這些新名詞中，要算「神經戰爭」一語最令人驚異。什麼叫做「神經戰爭」呢？這裏有一個簡單的界說，「神經戰爭」就是要造成一種緊張的氣氛，使敵人的精力毫無休息的機會，因而使他放棄作戰志願的一種企圖。根據各報的消息，一星期來，歐洲各交戰國都很積極的進行着緊張的「神經戰爭」。

這裏就要稍爲敘述最近各交戰國從事於「神經戰爭」的簡短故事。日期就從本年二月八日起。

二月十日，英國政府發覺羅馬尼亞已經成爲德國的軍事根據地，於是就發動「神經戰爭」，當時英國駐羅馬尼亞的外交代表，被迫撤退，同時和羅馬尼亞斷絕了外交關係，在這個時候，英國還向保加利亞播出警告，如果德軍一旦開入保加利亞，英國就要派遣空軍轟炸保國所有的交通線。英國對保加利亞的警告，造成了巴爾幹半島空前未有的緊張局面。在遠東方面，英國遠東軍總司令乘飛機前往墨爾鉢恩，在某次澳大利亞國防會議席上和澳洲空軍部長及其他陸海軍重要人物會議。當時海峽殖民地總督也發表言論，說明馬來半島不久即將參與戰事，而此次戰事也可以決定馬來半島的命運，路透社的馬尼拉電訊，認爲日美間的形勢，可以從菲律賓移民委員會的統計中看出非常緊張的狀態。美國陸軍部次長說明日本已將菲律賓羣島包括在新秩序範圍之內，尤其能使每一個人相信大戰即將在遠東爆發的消息，就是印軍一萬五千名已運往馬來亞，並有英國皇家陸軍一隊增援馬來亞的防務。因爲上述種種消息的傳播，結果遂使遠東人民非常驚惶。

自從英國和羅馬尼亞的外交關係斷絕之後，歐洲的形勢每況愈下，二月十一日，倫敦的政論家認爲巴爾幹半島即將有戰爭爆發，如果英國企圖進攻羅馬尼亞的油區，勢必先要宣戰。同時，據「紐約泰晤士報」載稱，在以往數週中，德軍便衣隊已大批開入保加利亞，並且立即佔據保國各飛機場，該報並且還表示確信已經有許多高射砲佈置在各戰略地區，該報結論以爲德軍侵入保加利亞已迫於眉睫，並且預料英國將與保加利亞，南斯拉夫，和土耳其等國的軍隊共同抵禦，形勢的緊張，已到隨時可以爆發的程度。不特如此，法朗哥將軍又從西班牙道出法國到義大利訪問墨索里尼，國際觀察家認爲這又是一種危機。根據美國政府所發可靠的報告，歐洲或將有新的發展。二月十二日。倫敦接得向來可靠的消息謂德軍飛機一千架已運入保加利亞國境，保國飛機場已被德軍佔領，德軍坦克車隊已駛赴多腦河區域，同時，土耳其和其他歐陸各國的電話線突告中斷，羅馬尼亞政府更深懼英國空軍轟炸其油區，發頒各油區及大城市的燈火管制命令。

巴爾幹的局勢，雖然如是，然而歐局的緊張，遠不及遠東形勢的嚴重，換一句話說，在這個時期中遠東的「神經戰爭」更遠較歐洲的「神經戰爭」爲激烈，遠東的「神經戰爭」中，其最重要之役，就是美國總統羅斯福在接見記者時聲明即使美國參加太平洋戰爭，也決不影響到美國援助英國的工作——這是美國人民寢食不忘的一個嚴重問題。華盛頓的政論家以爲羅斯福總統的聲明，就是表示美國有牽入遠東戰爭的可能性。國務院勸告美國僑民應撤離遠東，而倫敦各報也在顯著地位刊載關於日本南進的消息，他們以爲當德國在歐洲發動春季攻勢的時候，日本爲轉移美國海軍的注意起見，必定要進攻荷屬東印度羣島和馬來亞，在那時東京有一位外籍的航空專家告合衆社記者，謂日本已有品質最高超的軍用飛機六百架集中於海南島及其附近地域，新加坡當局也宣佈澳大利亞的轟炸機及驅逐機已離星埠前往馬來亞北部，以增強該地的防務。

吾界知識

一日一報人之警欬

潘光旦

報紙畢竟是一種營業。提倡民智，鼓動民氣等等未嘗不是很好的社會責任，但要盡此責任，有非少數人肯提高身價，甘受經濟的壓迫不可。

小知識

新近有人設計了一種傳信浮標，使偵察飛機能把照片地圖或消息，傳達到軍艦以補無線電之不足，這個浮標內裝着電燈，一經從飛機翼落下，燈就亮起，落到水面後，能繼續亮數日之久，在水中時，浮標的直立光柱，因水浪衝撞而搖擺，於軍艦得注意到它，浮標上的落下傘，和下面的重量——電池——保持浮標的頂部向上。

美國塔克塞斯州的發明家茄勒說，發明用水代替汽油來發動汽車的方法，已得良好結果，他用一種電解式燃料混和器，使水由電解而分爲兩種成份氣體，氫和氧，然後強迫這還有爆炸性的氫，進入燃燒器內爲燃料，對於移動汽車引擎，已經有好多次試驗，他在試驗時，加入一個過大的發電機來供給混和器所需的額外電流，這引擎連續發動幾數日之久，成績良好，無需變更，聞茄氏業已取得專利的特許狀。

美國緬因大學生物學家多武博士，把一隻小牛頭上通常發育成角的小組織瘤，移植於牛額上的中央，結果牛額長出一隻巨大的角，觀者莫不咄咄稱怪。（俊）

泰國和中國的歷史關係

大陸雜誌 楊衍瑞譯

按泰族與中國通好，實始於宋理宗時代，當時泰族據有雲南，緬甸及金沙江上流地方，建國名曰後理國，其後元之世祖忽必烈，率師向西方進攻泰族，泰族無抵抗力，遂棄其國土，逃至印度支那半島，與暹羅之泰族相合併，攻取考木國之首都暹考城，建立帕龍王朝，當時該國北部有暹考泰，南部有考木族之羅斛國，中國人把南北總稱爲暹羅國。至元十九年（一二八二年）元征服緬甸，更派使者至暹羅訂立盟好條約，中國以同盟關係，乃開始移民至暹羅，暹羅在此時前後佔有眞臘之各大都市，其後更征服柬埔寨，版圖益加擴大。當時之暹羅的領域，北至蘭邦，南至馬來半島，東至考木，西至緬甸，版圖之大，儼然如一大國也，又國主帕龍王曾兩次入朝中國，將中國文化輸入其國者不少，當時爲中國與泰關係最圓滿之時代。

明之洪武十年（一三七七年），暹羅豪族那克林至南京，謁見明太祖以修舊好，歸國後自立爲王，攻取柬埔寨，自稱爲暹羅聯合國王，當時與中國之關係，依然良好，明成祖時，起兵討伐征服考木及安南，爲暹羅除去大敵，於是兩國之關係更爲親密，那克林之時代，實爲暹羅之黃金時代，文化十分發揚，其後，更併呑東埔寨爲領域，加之與緬甸間，有五十年大戰，遂至滅亡。萬歷二十二年（一五四九年），明神宗派陳用賓還使希圖復興暹羅之君主，同時討伐緬甸而征服之，暹羅王對明甚感復國之恩。清之乾隆三十六年暹羅，緬甸之間，戰端又起，暹羅戰敗，（一七六七年）十一年間復又滅亡，清之高宗派大軍助暹羅討伐緬甸而征服之。經二十餘年之戰鬥，始平復緬甸，暹羅於是才得建國，立鄭昭爲王，建都於盤谷，現時國王即爲鄭昭之後裔。是泰國之復興，全賴中國獨立維持之力，即實由中國民族以血肉爲之拒敵，而能使其得以復興也。有此種之原因存在，中國新中央政府遣使通好，自不難恢復往昔歷史上之良好關係也。

越南女子的裝束

揭破人類私隱的新發明

·時青萍·

「知人，知面，不知心」這是說人心難測的一句話。當人的神經受到外界刺激時，就會生初以生理上的變化來，所以差不多各種心情都可以使面孔上呈出表情，但確有些具有特殊涵養功夫的人，能使一切情緒隱含不露，旁人更無從知道，這樣他雖然用一種懇摯的態度來同你談話，說不定也正是一肚子的鬼胎，要把你收拾到死無葬身之地呢！這是沒有法子看出來的事情，可是經過現代突飛猛進科學的研究，供獻給我們一個最可靠的方法。雖然不能任何使用，但確能測出人類內心的私隱來。如果測驗某一個人的心，可以使他坐或立於一種電絕緣上，一隻手放在一個陽電極上，另一隻手觸在一極精細的微弱電流計的一端，那電流計另一極便接連在陰電極上，在中間最好再裝上一個開關和一個電阻力箱（可以自由變其阻力以調節電流的）等到開了電閘，通過一條微弱的電流，電流計的針安定之後，再開始與這個人談話或給他看某一件東西，以喚起他對事情發生內心印象，如果他內心情緒發生變化，電阻力也隨之而生變化，那末由電流計上指的針便可以看出他情緒變化的強弱了，最近有位心理學家曾用電流計連於兩個男女身體之上，再要他們去接吻，當嘴唇間的電路打開後，電流計便可以表示出他們是否有愛情的衝動。這豈不是「知人知面又知心」了嗎？

神奇的破傷風療法

在一九三七年冬，一個日本軍醫官，在滿州城外一醫院內，看到了一個牙關緊鎖，去死不遠的中國傷兵，據這醫院院長美人凡定云：「這病人大概是絕望了，因爲在他受傷後還不到三天的時候，他便受到了破傷風病菌的侵襲，到現在已經有二天滴水不入了。」

「試讓我來醫醫看！」這日本軍醫官這樣的說。於是在美國醫師協助之下，他便替這病人一次注射了九萬六千個單位的破傷風血清，過了二天就改爲二萬個。這使美國醫師大大地驚奇起來了，並且斷定這是一種鹵莽的，冒險的方法。但在這位日本醫官的臉上，却始終顯露着堅強自信的神氣，好像不屑作口頭辯論。果然，在數天之後，當那美國醫生和軍醫見面的時候，口不自禁地喊道：「這是一件奇蹟！」「這是一件奇蹟！」原來那中國傷兵已經能夠坐起來喝些水了，那不是顯然的從死神的掌握奪回來嗎？因爲「凡是受傷了後一星期內創口中要是受到了破傷風細菌的侵入，那是必死無救的。」這句話早已被全世界醫學界所公認了。現在居然能夠不死，還不是奇蹟嗎？這軍醫官是誰呢？他就是野田大佐——東京陸軍軍醫專校的教授，以治療畸形病著名。（劉家裕譯）

世界產金額

士銘

世界上產金最多的地方，向以南非洲居第一位，加拿大及美國次之，惟據最近蘇聯方面的報告，該國近年來之金產量已超過美國及加拿大，若以全世界而論，加拿大及南非洲之產量雖年見減少，然以蘇聯產量銳增之故，結果仍是增加，以過去兩年之情形觀之，一九三九年之總額超過一九四〇年的一四〇·五一一四盎司，其中蘇俄方面之數目係爲華盛頓方面所估計，實際尙不止此數，茲將一九四〇年全世界主要產金國之金產額及世界總額，以盎司爲單位列表如次：

全世界	四·一四一·四八六
南非洲	一一·五五八·五三二
加拿大	二·二一九·三〇四
美利堅	三·〇四四·三八七
蘇聯	一·九九〇·〇八五

鹽堆和鹽場

鹽

鹽不特爲民食所依賴，且近世工業進步，用途日廣，漸成工業上主要原料，就其產狀而言，鹽可分爲五類，曰海鹽，池鹽，岩鹽，井鹽，土鹽，產物雖同，而成因則異，茲按其種類，而述其成因如下：

海鹽

由海水曬煎而成，海水含有鹽質，水份蒸發，鹽質沉澱，製法簡單，易於了解，但海水之鹽，來自何處，尙待說明，鹽之成份，爲氯化鈉，氯化鈉均爲地殼內常見之原質，含於岩石鑛物之中，自地球初成，水聚集而成海洋，地球外部受風化作用，岩石鑛物分解，所含鈉氯原質溶於水中，由江河匯歸於海而成鹽，以海水爲溶劑，積日既久，海水含鹽漸多，鹹度增加，現平均鹹度約爲百分之三，故取其水而曝曬或煎熬之，溶劑蒸發，鹽即沉澱，如按海水容積鹹度而估計之，所含鹽質頗多，至沉澱後，鹽之容積，不下四五百萬立方英里，海水滔滔無窮，海鹽亦當取之不竭。

鹹湖曬地鹽

地鹽亦稱湖鹽生於內地鹹湖，多在乾燥之區，引湖水沿畦曬鹽，或湖水自然蒸曬，結成鹽層，然湖水之鹽來自何處，亦與海鹽略同，岩石鑛物所含造鹽原質，溶解於水，大部入海，一部流入內地湖沼，而成鹹湖，或內湖原與海連，海水相通，嗣後漏路淤有，而成內湖，已絕海水所含之鹽，鹹湖內湖，均無出口，水愈蒸發，而鹹度愈大，如美國大鹹湖，鹹度至百分之十八，在湖邊淺處，水蒸發不已，鹹度增大，鹽質沉澱，常成鹽層，積於湖邊，池鹽範圍較小，鹹湖亦可涸竭，局部用之，而不能特久如海鹽也。

岩鹽之成因

岩鹽生於水成地層中，常有其他鹽類或石膏共生，直接採取其塊者有之。掘井至鹽層，灌水或冷水溶解之，而提取其鹽水者有之，共產狀微有不同，而成因有時不易解釋，假說紛紜，莫衷一是，岩鹽有時層甚厚，可至數百公尺，並以成穹隆形，常有石膏共生，而在其上下更有其他鑛物而不屬於鹽類者，茲將岩鹽成因各種假說，而爲人所注意者，簡述如下：

浸濾飽和說 在較古地層中已有鹽層生成，惟又受地下水溶解，由下浸濾而上，至較新地層內，重輕結晶，沉澱而成岩鹽，或因近地面之水，溶解含鹽地層之鹽溶液，鹽水愈重，漸向下沉，沿隙縫至地層內，鹹度愈大，如鹽質逾飽和之量，可結晶沉澱而成岩鹽。

蒸發說 海水蒸發，沉澱開始，岩鹽或岩鹽及石膏皆成，難溶鹽類先沉澱而出，易溶鹽類繼之，最易溶者最後生成，如常時海水成分與現在海水同，則物質沉澱次序，當爲㊀含水氧化鐵，㊁炭酸鈣，㊂硫酸鈣，㊃氯化鈉，（鹽）㊄硫酸鎂，㊅氯化鉀鎂。此種鹽類沉澱情形，在德國斯塔斯福提鹽產表亦顯著，但此說解釋海鹽層生成則可，如數十公尺，或數百公尺厚之鹽層，由蒸發沉澱而成，則需要海水甚深，當時無此適宜情形也。

沙洲說 海灣因障於沙洲，與海不通，其中水之蒸發量，過於海水及河水供給之量，上面之水，密度增大，沉至灣底，沉澱成鹽，海灣水面因蒸發而低，海水可時時進入，爲成鹽之源，如沙洲全閉不通，海水只能於高潮大浪內進入，蒸發繼續不已，鹽類沉澱隨之，陸地上細小物質，可沖至海灣，沉積而成粘土層，但此種成鹽情形，或只限於乾旱區，淡水進入海灣內甚少，而蒸發作用較劇者。

沙漠說 在封閉盆地，地層原含有鹽質或鹽水，由蒸發或剝蝕而至地面，可成鹽皮，後經風移至盆池湖沼內，水蒸發後，鹽即沉澱成層，古代鹽層，有由此而成者。

穹窿說 岩鹽有時不成層，而中部凸起成穹窿形，打鑽探之，常向下甚深，穿過之鹽，動輒數千尺，有厚至五千餘尺者，因岩鹽穹窿如此其厚，故成因解說甚雜，迄未得圓滿結論，一說謂熱水由深處地層上昇，含鹽已至飽和度，進入裂隙，因冷而鹽結晶沉澱於裂隙內，結晶時產生膨脹力，足使上覆地層凸起，而成穹窿，一說謂溶液由下而上，沉澱成鹽，而鹽溶液之靜水壓力，使四圍地層隆起，或由於石油經岩內裂隙上昇，而成穹窿，一說以水成岩岩盤上湧，使含地層，成穹窿，鑿井而下，會遇堅岩石如火成岩者，最近有人以岩穹窿之成，由於鹽層性軟，易受外力毀壞湧聚而成穹窿形。

井鹽

由鹽井中或熬泉中所出鹽水煎鹽而成者，統名井鹽，鹽水或爲原生，即地下水而含鹽者，或爲人造，即地下原有岩鹽或含層鹽由地面灌水而下，溶解岩鹽及含鹽，而成鹵水，原生鹽水成因不外二源，一在地層鹽積之時，鹽水即含於其孔隙之中，名爲蘊藏水，及後地層雖屢受變動，而鹽水不失，如遇適當情形，鹽水即可聚集或鹹度增去，一在地層內原有鹽質細粒，如地面水由上而下，經過含鹽地層溶解其鹽質而成鹽水，鹹度大小，每視深度爲準，鑿井而下，遇此鹽水，汲之煎鹽即名井鹽。

刮城土濾小鹽

在乾燥區域低窪或平緩之處，土人常刮取城土濾鹽，名爲土鹽，成因亦有種種，內地鹼澤或近海沼澤，乾涸後所遺土質常含鹽，取土濾之即得鹽，岩石分解後所含造鹽原質，溶解於水，一部流入沼澤內，又一部爲土壤所吸收，如低窪之區，常有含鹽之水流過，土壤吸取其鹽質，經時既久，低窪之區，可變爲城地，上有白色固皮，爲土附之源，如地下有含鹽土層，由地下水浸透而上，或由地面水下降至含鹽土層，溶解之鹽再至地面，蒸發後，而成白色附皮，刮取之，可濾成土鹽也。

開發中之德水手

齒科名醫 徐志冲醫師主辦 志冲牙科醫院 採用最新科學方法 治理一切牙科雜症 附設健康護齒會以最低之代價保君一年口腔之安全 院址 復興路七十九號 中央商場南首 A833

兒童齒科院 成人部 科目 口腔外科 鑲牙補牙 兒童部 科目 口腔外科 補牙矯正 本院設有蛀牙預防會徵求會員 設有特診室 星期日照常 星期一停診 院長留日東京齒科醫學士陳朝政 南京分院：中山路吉兆營吉兆里

淋病專科 首都唯一用最新發明特效藥短期根治急性淋病永不復發 淮海醫院 精割包皮 淮海路九三號（抄紙巷口） 電話二一五五七號

兒科專家 兼內婦科 中醫張仲樑 診所明瓦廊九十八號（原住新橋口）

樵山醫院 專治 內科 外科 性病科 特設電療科 愛克司光線科 門診 每日上午九時至下午四時 星期日下午休診 出診 每日下午四時至七時 星期日全日休診 院址 中山路一二七號

性病專科醫師 顧洪模主辦 博濟醫院 在京有十六年之歷史

省三醫院 院址 碑亭巷二四七號 電話二一四六六 內外科 花柳科 小兒科 產婦科 女醫接生 包戒煙毒 院長醫學博士任省三 產婦科女醫師任國華

劉浩醫師 地址 鼓樓大民會對面湖南路西橋口七十四號 科目 內科（心臟血管肝肺胃腸腦性神經系疾患及傳染病等）小兒科 皮膚花柳科 眼科 新法戒煙

中西醫師 李仲達 經驗四十餘年曾歷任軍政醫務 主治內外各科 婦女崩帶 經月不調 不育與節育 小兒疳病 梅毒淋濁 下疳便毒 凡各病特備有各國最新藥 注射節約 安全効速 診所南門釣魚台九三號 A834

傳華 神效痔瘡藥 止痛除根 神效非常 特售試驗樣包兩元乙瓶伍元甲瓶拾元 天壽參藥號經理 總號大香爐 分號珠江路三二三六號 總號電話二二四五一號

南京鍼灸療養院 門診部 療養部

廣通醫院 院址 中華路府東街 包戒煙毒 統治內外花柳各科 婦女痛經 醫師辛達三 精割包皮

傑初 謝惟仁醫師 診療所 花柳科及新法戒煙 時間上午九時至下午四時 地址 昇州路二六三號

百齡醫院 專治 花柳白濁 皮膚科 戒煙科 性病 內外科 （附設）產科 女醫接生 精割包皮 院址 府東街

鮑正療養院專門 戒烟 戒毒 首都唯一 設備完善 戒法新穎 取費低廉 院址 石鼓路三十五號 電話 二二四九二號

專門 戒烟 戒毒 廣東醫院 大醫師 程立鈞 院址中華路府東街

眼科專門 李眼科醫院 院址 中華路內橋（青年會對面） 設備完全 電話二二四七〇號 眼科醫師李培

厲羣 牙科 醫院 院址：南京枝樓黃泥岡南首

翟梭妻 俊良專療 各期梅毒 下疳橫痃 急慢淋濁 睪丸炎腫 陽萎早洩 女子白帶 婦人陰瘡

中青齒科醫院 院址 建府西街45號 電話 二二四三六號 齒科醫師 林中青 全科 齒科

國醫楊伯雅子 楊紹伯醫室 朱雀路慧園街十三號

國醫 推拿科 徐希濤 專治 中風不語 半身不遂 四肢麻木 手足拘攣 小兒驚風 跌打損傷

小兒科專門 兼內科 婦人科 朱壽江醫師 白下路一二三號 A825

白敬宇眼藥 及各種時行良藥 店址 南京朱雀路奇望街 白下路昇平橋

中外新藥 專家配方 新民大藥房 太平路一五五號郵局斜對 電話二一七八〇 A815

調經素 朱雀路總經理屈臣氏大藥房各大藥房均售 專治婦女百病

鼓樓 新都汽車行 中山北路十號 電話三一九四九

學泉

第三期

社會專刊　第一號

目錄

統計和社會科學　謀道
社會變化的兩個縱橫軸　謀道
德國勞動法之戰時體制化　德麟

統計和社會科學

謀道

社會學科確立爲有法則的現像的科學，已無疑義，但是在事實上，社會現象的法則，確比一般科學的法則，來得複雜，對於牠的因果，也不能像其他科學極簡單的剖解出來，例如：物質不滅的定律，水由氫二氧一的構成等等，都可以在實驗室裏翻復試驗，得到牠的結論，可是社會科學的現象決不能一再的實現，所以也不能簡單的產生，所以探索牠的來因去果，極不容易，這也是給反對社會法則的學者們的一種藉口。

社會現象法則的難於探索、也爲一般學者所公認，不過決不能說社會科學是沒有法則的，因爲立於科學的原則上，沒有法則的事實，一定不是科學，所以我們於社會現象的法則，祇能說不易求得證明，而不能說沒有。

一個社會經濟的崩潰，敎育的不普及，那麼這社會民衆的犯罪人數一定比較多。同時一個社會根食起了恐慌，就能引起搶米的風潮。後者是極顯明的社會現象，有法則的因果，前者雖沒有後者的顯示，可是我們以統計方法做準繩，也能求得牠因果的結論。

社會經濟調查的科目，最重要者有四：第一是生產的調查，無論是農工商業，其生產量之多寡，十九，可以判斷人民經濟的強弱，所以歐西各國和日本在國勢調查的項目下，特別把農業牧畜工業商業交通業諸項每年生產量，詳加詢問，以便明瞭整個社會的經濟實況。第二是分配的調查，經濟上分配的問題，是目前社會問題最重要者，亦是現在學者們研究社會問題的中心問題，所謂失業問題，生產過剩問題等等，都是由分配不平均的造成，結果犯罪者的增加，崎形社會的產生。第三是消費的調查，人們維持日常生活必需的消費外，往往有求舒適的消費，奢侈的消費，此種風尙的開端，就是破敗經濟的準備，而馳入犯罪的途徑。第四是交易的調查，交易是生產品的流動過程，也是由生產及於消費的第二個效能，而使生產者獲得享受的唯一的功能，所以交易是拓關經濟範圍，反之，交易的停頓就是閉塞了經濟，致於窮困。從上面四點的調查整理和統計，犯罪者犯罪行爲的發生，大半逃不了窮困的驅迫吧！

教育的任務是培植人們先天的良智良能，改革遺傳上的劣根性，所以一個社會謀改進健全起見、對於教育的普及確是一個先決問題。教育調查主要在社會教育學校教育及一切學術團體的分佈概況，和人口率之衆寡，比較其普及程度。教育程度高者，德育的陶冶，性格自臻於文明，教育程度低者，擴悍的本性沒有衰退，往往對自己的私慾不能克制，犯罪的機遇更多。我們再從犯罪者自身的反證，根據民國二十一年度司法統計：犯罪者敎育程度以全無敎育及稍識字者佔全數百分之九十強，經濟狀況，亦以貧困生活及模質生活佔全數百分之八十弱。這一種社會現象有法則的從因及於果，由於統計的結果而得到證實了。

社會現象的法則，雖不能一般地像上面那樣容易解剖，但是證明社會現象法則的變化，由統計結果的求得，確是比任何方法來得便利，同時牠和觀察的方法，或是比較的方法，有同樣的缺憾，牠祇能證明社會現象於已成之後，而不能卜測於未實現之前。

統計也是一種科學，但是我承認牠也是一種技術，美國茄羅米教授說：「統計是從大量之數字事實中間，把顯著的眞實表現出來的技術。」

社會變化的兩個縱橫軸

謀道

生的慾望是不斷地向前推進，人類爲適應其生的慾望，不能不發展生產量，改換政治方式，於是社會發生了變化。生的慾望是流動的，社會制度是靜止的，以靜止的社會制度來適應流動的生的慾望，相形之下，社會制度的每是落伍的，那麼落伍的社會要適合新興的生的慾望，更不能不予以變化了。

社會變化以速率的急徐，可以分成革命和進化二種方式，這二種方式，同是歷史上的敎訓，進化是互助的結果，革命是競爭的產物，雖然在學者不同的觀點下，各堅持着不同的理論，唯物主義者，他以階級鬥爭爲社會進化唯一原因，而總理採先生以爲人類的進化，以互助爲原則，同時亦不否認競爭。由此；社會變化總規圍在互助和競爭之下，事實上社會的一切，統由互助而成立，資本家和勞働者的互助，增長了生產，由於分配的衝奪、而變了競爭，演成戰鬥，於是舊社會制度的破壞，新社會產生，勞資分配調整，仍循入於互助。社會的變化，也循着前進，這是變化社會的縱輪軸。

地理環境也是使社會起變化的一大因子，試觀原始文化發達最早的區宇，一定是良好的地理環境所賦予，如中國的有黃河，印度的有恒河，埃及的有尼羅河，巴比倫及亞述的有新月形沃土等等就是。在同一愛琴海區宇裏的兩個城市——雅典，斯巴達——雅典地臨海灣，人民溫雅聰秀，斯巴達恐多利馬人少、不能久制土人，地又近於內陸，所以民性強毅勇果，這是地理環境的差別，遂形成了尙文尙武的兩個不同的社會方式。最顯著的，中國山東半島上的煙台，本來是一個極稠密的商埠，後來膠濟鐵路建成，青島佔着交通便利上的勝利，社會[illegible]一切，日漸進化，而煙台無形的衰退了。又如上海在京滬鐵路未築成前，不過是一個小漁村，因爲交通地理上的優越，沒有多少年，社會的變化竟沒有人再能回想到這裏是背[illegible]網魚籪的人們的集場了。日本是多火山的國家，往往罹着地震的慘劇，但是地震一次，他們的社會進化一次。

現在我們很知道遠[illegible]盛行的一夫多妻制是違反了道德，違反了法律，但是在陝甘蒙藏一帶，內地人民的風俗，直到現在，還是流行着一妻多夫制。同時在我們繁華都市裏交易的場合，可以說日以繼夜，夜繼以日，可是內地遝過着日中爲市，如廟會那種定期集合市場交易的生活，考察牠的原因，完全受地理環境的支配，第一內地地味貧瘠，不易耕者，生產量不能給更多人口的生活，不得不實行一妻多夫制來限制人口，第二交通不便，文化傳播滯緩，完全不能了解一妻多夫制是於遺傳上生理上道德上法律上祇有妨礙沒有允許的，幷且交通的不便利，各項交易，祇能實行定期市場了。所以地理環境的差異，結果促使經濟窮困，和文化滯緩，社會變化的進度比較占有良好地理環境的區宇，自然落伍了。由上所述種種，可以證實社會變化和地理環境有着連繫性的，也是變化社會的縱橫軸。

歷史敎訓和地理環境的兩具交旋着變化社會的縱橫軸，無靜止的推動，無重復的更演，社會的進展也是無靜止無重演的變化着。

德國勞動法之戰時體制化

德麟

戰時勞動關係法規

德國之戰時勞動關係法規、有左列各種：

（一）一九三九年九月一日關於勞動法關係規定改正及補充令；
（二）一九三九年九月十一日關於勞動保護除外例之勞動部令；
（三）一九三九年十月二十四日及一九三九年九月十一日關於勞動部令改正之勞動部長佈告；
（四）一九三九年九月四日戰時經濟令；
（五）一九三九年十月九日關於Ostmark勞動保護施行之勞動部令；
（六）一九三九年十一月十六日戰時經濟令第三章補充令（星期日勞動放假日勞動及夜間勞動之津貼）；
（七）一九三九年十一月十七日關於放假再施行之勞動部令；
（八）一九三九年十一月三十日關於商品裝卸之命令；
（九）一九三九年十一月三十日關於經營保護施行之勞動部長佈告；
（十）一九三九年十二月十二日勞動保護令；
（十一）一九三九年十二月十二日關於勞動保護令之勞動部長佈告；
（十二）一九三九年十二月二十一日關於閉店之命令；
（十三）一九三九年十二月二十一日關於閉店新規定之勞動部長佈告；
（十四）一九四〇年一月十四日關於勞動保護令施行之勞動部令（超過勞動之津貼）；
（十五）一九四〇年一月二十七日關於依勞動保護令第五條超過勞動津貼之勞動部長佈告；
（十六）一九四〇年一月二十日關於在瀝青炭坑之超過勞動津貼支付之勞動部令；
（十七）一九四〇年一月十七日關於交通關係勞動時間規制之勞動部令。

戰前保護勞動立法

德國之戰前保護勞動立法，有一九三八年四月三十日青少年保護法及同年四月三十日勞動時間條例。後者在一九三九年一月一日以後施行，不僅以青少年勞動者爲對象，抑且以男女成年勞動者爲對象。此二種立法可以證明德國勞動保護法之大進步，惟當實施此等的進步勞動保護法時，尙在平時經濟狀態之下，必需經過比較的長期之過渡時代，但施行後僅八個月左右，情形變更，平時經濟狀態一變而爲戰時經濟狀態矣。故當九月一日戰爭發生，同時開始向戰時經濟迅速圓滑轉換之際，此等有平常時的性格之勞動保護法規亦無發動之餘地，遂不得不先暫時停止基於從來方針之勞動保護。尤其爲從來之平常時的勞動保護法規，有妨礙全勞動力之戰爭上必要最高限度動員之性質者，爲適應全面的戰時經濟之展開計，不得不暫時停止，例如：代替被徵服軍務之男性勞動者時，以婦人及青少年勞動者補充之，必須使生產上不發生細微之停頓。

在此種情形之下，首先產生者爲一九三九年九月一日勞動法關係規定改正及補充令第三章勞動保護之規定，此乃戰時勞動保護體制之第一次具體化。依據此種改正令，從來之勞動時間條例，一九三六年六月二十九日麵包製造所勞動時間法及一九二四年二月十三日病院勞動時間令等均暫時廢止，對於十八歲以上之男子勞動者停止從來之勞動時間保護。但上述以外之男子勞動保護法規，例如關於勞動免除時間及休息時間之規定，及關於經營休業之規定等依然保留，且對於婦人勞動者及青少年勞動者之特別保護法規（包含勞動時間限制）亦同樣保留。此等婦人及青少年勞動者保護，於國民保健上有特別重要之意義，認爲例外時必須有政府機關之許可。此外，勞動部長爲代替個別的承認例外計，於一般的或每特定地域或每特定經營種別，保留得設規定之權限，就一九三九年九月一日施行令之一般的例外許與亦得行使此種權限，結果，十六歲以上之青少年及婦人勞動者，在特別緊急之場合，得於不超過最長一日十小時一星期五十六小時之限度內就業。但此種例外規定，不僅對於懷孕七個月以上之婦人及分娩中之婦人不適用，且對於設特別勞動時間規定之保健上有害的勞動當然亦不適用。

戰時之勞動保護法

當適用此種例外規定時，將職業學校內投課時間算入勞動時間中之青少年保護法規定，對於十六歲以上之青少年暫時不適用，惟因此發生流弊，不得已復依一九三九年十月二十四日勞動部長布告，於其限度內回復青少年保護法之適用，職業學校投課時間一如舊日，仍作爲勞動時間，算入所定超過時間中，支付正規勞動時間之報酬。十六歲以下之少年，在緊急場合，於包含職業學校中投課時間不超過一日十小時一星期四十八小時之程度內，許其就業。

一九三九年九月十一日布告，更於特定條件之下，許青少年及婦人勞動者之休息時間縮短，以使其容易與成年男子勞動者合作，即在較長勞動時間之場合，亦可於可能範圍內使經營能早終止。且該布告，對於青少年及婦人勞動者，在五時至二十四時之間，設早班與遲班，將其中之延長時間從十七小時延長至十九小時。故該布告於可能範圍內承認九小時勞動之二交替制（每一交替制包含三十分鐘之休息時間）。關於星期日及放假日前日提早停工之青少年保護法規定，亦緩和之，對於十六歲以上之青少年在緊急場合爲超過勞動者，青少年保護法中不設規定，即對於不從事超過勞動之十六歲以上青少年從業員及十六歲以下少年勞動者，亦各廢止每星期六半日休息，以其他工作日之上午或下午充休息代之。

總之，戰爭開始前所整備之勞動保護規定，因向戰時經濟轉換而生之勞動強化故，暫時停止適用，而至於採取戰時體制。

勞動保護雖在戰時仍不可忽視其重要

德國勞動保護法之發展，與戰爭開始同時形成暫時停止，以促進向戰時經濟的圓滑的轉換，故上述程度之勞動保護戰時體制化爲暫時的現象，即因情形之變更，得再強化勞動保護時，認爲仍可強化之。蓋在長期戰爭之場合，徒強化勞動而增加生產，可謂本身矛盾，在長期戰爭中苟欲防止生產能力之降低，則雖在戰時亦不能不重視勞動保護而對於勞動階級不使其勞動過度。依據此種意思，九月一日命令中承認監督官廳得對每種經營發特別指令，而在勞動保護上緊急的場合，得限制法定例外。且一九三九年九月十一日布告，亦可限制對於婦人及青少年勞動者所承認之例外。

但僅以此種監督官廳之自由裁量處分承認例外之限制，不能發生十分的效果，故必須有依實體法規之勞動保護直接的強化。關於此點，九月四日戰時經濟令第二十條規定「勞動部長，得爲與已有規定相異之規定」，又第三十條規定「勞動時間，關於工資規則之設定及其內容」，根據此等規定，勞動部長遂具體化之，而緩和勞動保護之戰時體制化。即限制前述之例外，禁止過度之長時間勞動，且再強化婦人及青少年勞動者之保護。

一九三九年十二月十二日之勞動保護令，其前文如左：「講求一切勞動者保健上之對策，即在戰時亦不失爲勞動保護之緊要任務。雖有發揮高度能力之必要，亦不可不避免對於勞動力之過度要求。故當開戰時暫時中止之勞動保護對策，僅在同戰時經濟轉換之初期可以承認之，其轉換完了時，應再置國策之目標於勞動時間之回避，婦女勞動及少年勞動之保護等，不可不必然的強化。但一切勞動者負有舉其全力爲祖國服務之義務，自不待言」。在此簡單之前文中，德國戰時勞動政策之基調已明示之矣。茲再將該勞動保護令之內容大略敘述：

勞動保護令之內容

該法令規定一日之勞動時間不得超過十小時（但除去連續作業交替制之場合），即在正常乃至有高度勞動準備之場合，亦不得超過十二小時。此種勞動時間限制，即在一九三九年九月一日命令所認之例外場合及各勞動時間法所認之勞動時間延長場合，亦適用之，故結果成年男子勞動者之工場就業時間，再於特定限度內受限制。從來之例外不可解爲得自由延長勞動時間，而應解爲必要的超過勞動在即使其他方法（例如經營之合理化，能適宜迅速使勞動力之屆人等）亦不可避免之場合，即在戰時之下，原則上並不變更。且戰時經濟之情形，在許多場合，承認超過勞動，應視爲不得已之事，此爲新勞動保護令中所確保者。八小時勞動之原則，並非由十小時制延長至十小時乃至十二小時，依本法令將來由特別許可僅於非常場合承認之。賦與許可者在監督營業之官廳，原則上僅辦理三星期以上期間場合之例外，在其他一切場合，由勞動部長決定。

此種十小時至十二小時之新勞動時間，即對於要特別許可之婦女及青少年勞動者之勞動時間延長亦適用之。其本旨在於強化婦女及青少年之保護，自不待言。對於此等就業員，將來超過十小時勞動時間時，亦須有勞動部長之許可。勞動時間之延長對婦女及青少年勞動者較一般男子勞動者爲嚴格，此乃營業主及監督營業官廳當然之義務。依據此種意義，一九三九年十二月十二日施行令嚴格解釋一九三九年九月十一日布告所示之婦女及青少年勞動者超過勞動之法定條件的緊急場合，所謂緊急的場合者，並非指一切戰時經濟的定製場合而言，乃僅指特別重要與緊急之定製，其延遲或放棄於國民經濟或戰時經濟爲一大損失之定製場合而言，例如刻不容緩之特別重要軍需品或輸出品之定製或爲確保糧食之勞動等是也。

一九三九年十二月十二日布告，規定縮短九月十一日布告中所承認之婦女及青少年勞動者休息時間，及廢止對於青少年之星期六半日休息或限制代日（代替星期六休息）。休息時間縮短，在顯著的使肉體緊張或發生其他苦痛之勞動條件下，始能勞動時，不能承認，在此種情形，欲得必要的肉體恢復，非有長時間之休息不可，因仍需要勞動時間合及青少年保護法中所定之長時間休息，故雖在戰時下，過於縮短休息時間亦不相宜。於是，星期六半日休息制，對於青少年勞動者依然保留。若星期六半日休息不可能時，則可以其他勞動日之下午（例外上午亦可）代之。

此外，一九三九年十二月十二日布告中，對於依九月十一日布告賦與營業監督官廳之因保護勞動限制例外之權限，可注意者，即本布告不僅考慮及經營內之勞動關係，即經營外之關係如勞動者與工作地之距離，交通機關之事故及燈火管制之困難等情節，亦加以考慮，而限制例外，以運營適正的戰時下勞動保護制。

青少年及婦女勞動不可從事夜開工作

勞動保護令所定之第二種勞動限制，爲青少年及婦女勞動者不可超過從來所承認之界限於夜間勞動。夜間勞動在原則上禁止，早已確定，故本令無另行規定之必需，而本令所特別規定者，乃宜言雖營業監督官廳，此後亦絕對不得許可夜間勞動之例外。承認此種例外之權限，原則上僅勞動部長有之，與超過十小時勞動同。惟對於特定就業部門及複數交替制之經營，已承認者，依然仍舊存在。所謂早班遲班之九月十一日布告中所認之例外亦同。但最後之早班遲班制爲青少年而定者（依一九三九年十二月十二日布告），僅限於因與成年勞動者行密切合作工作，若不認此種例外即工作不可能之情形。

此外，關禁止夜間勞動之例外的新規定，爲在緊急場合不適用之。

勞動保護令所謂之第三改正點，爲一部分回復超過勞動之津貼。九月四日戰時經濟令（第十八條第三項）規定「對於超過勞動，星期日勞動，放假日勞動及夜間勞動之貼加工資，此後不支付之」，惟此種禁止應解爲保僅就貼加工資規定而非就對於通常勞動時間之報酬規定。一九三九年十一月十六日戰時經濟令第三章補充令產生後，關於超過勞動以外之星期日勞動，放假日勞動及夜間勞動貼加工資之上述禁止條項，再被廢止，僅超過勞動之貼加工資於勞動保護令中規定之。

依此規定，從業員就超過一日十小時之勞動時間，得依勞動時間本身工資之比例，再要求相當的超過勞動之貼加工資。所謂「相當的」者，爲百分之二十五之貼加。承認貼加請求權，爲在勞動時間中於適當且顯著的程度行勞動準備之均合。

支付對於超過勞動之特別努力者，一方面可以獎勵長時間勞動之特別努力者，他方面則依此種金錢的效果阻止可避免的超過時間。於是，勞動部長關於貼加工資亦可以權限制定別異的規定。

新勞動保護令在一九三九年十二月十二日制定，自一九四〇年一月一日起發生效力，僅關於超過勞動貼加工資之規定自一九三九年十二月十八日起施行。即一九四〇年一月一日以後，超過十小時或十二小時之勞動時間及關於婦女青少年夜間勞動之舊日許可，完全取消，且舊時不必許可之延長成年勞動者勞動時間至十小時至十二小時，自一月一日起必須有許可。

中央廣播無線電台節目

四月二十日播音　週率六六〇KC　波長四四五M　呼號XGOA【星期日】【南京時間】

上午至下午：學校音樂（孔德學校）　報時　西樂　歌曲（嫦娥 火列等）　歌唱（雕宮怨等）　京劇（連環套 上天台）　政府公報 報告新聞　歌唱（心願等）　經濟新聞（上海語 轉播上海）　音樂

時間	節目
五・〇〇	特別兒童節目
五・〇五	口琴（牧童短笛等）
五・三〇	報告新聞
六・〇〇	友軍將士節目
六・三〇	西樂
七・〇〇	友邦僑民節目
七・三〇	報告新聞
八・〇〇	粵樂（雨殘樂花等）
八・一五	京劇（華子俱樂部）
八・三〇	報告新聞
九・〇〇	京調（揚子俱樂部）
九・二五	時事講述
九・五〇	預告節目
一〇・〇五	記錄新聞

南京新報火車時刻表

滬甯綫（中國時間）

南京至上海（南京開）特快	普通	天馬	特快	普通	站名	上海至南京（上海開）特快	普通	天馬	普通	特快
19.45	18.50	15.10	12.00	14.22	上海	7.00	7.50	9.30	10.40	14.00
18.16	16.45	13.50	11.00	12.15	蘇州	8.32	10.01	10.57	13.11	15.48
17.29	15.37	13.07	10.14	11.06	無錫	9.14	11.07	11.42	14.17	16.30
16.42	14.41	12.28	9.30	10.04	常州	10.01	12.36	12.24	15.27	17.18
15.24	12.30	11.15	8.12	7.42	鎮江	11.2[illegible]	14.40	13.37	17.28	18.38
14.00	10.40	10.00	7.00	6.00	南京	12.30	16.25	14.40	19.00	19.45

津浦綫

北京至浦口 浦蚌	通車	站名	浦口至北京 通車	浦蚌
	7.05	北京	17.50	
	10.10	天津	14.48	
	18.30	濟南	6.40	
	6.00	徐州	21.30	
5.10	10.10	蚌埠	17.10	14.35
7.53	11.58	明光	14.55	12.13
10.30	13.46	滁州	13.00	9.12
12.30	15.10	浦口	11.30	6.50

京蕪綫

南京至蕪湖 普客	普客	站名	蕪湖至南京 普客	普客
14.10	7.10	南京	12.20	18.25
14.53	7.53	中華門	11.43	17.48
15.41	8.40	江寧	10.52	16.55
16.24	9.19	慈湖	10.15	16.18
16.32	9.27	馬鞍山	9.58	16.03
16.47	9.42	采石	9.44	15.49
17.13	10.08	當塗	9.10	15.23
18.05	11.00	蕪湖	8.00	14.30

戒煙良藥　新吉福德祿
鴉片之害人所共知，欲戒除苦無良藥，市售者假冒而已，服用新吉福德祿，無損無害，凡由戒煙而發生之遺精失眠泄肚身疼痛等神經系各症，均能治之。
各處均有分售

無錫盛巷世藥房　包戒白麵專戒鴉片
一粒靈　戒毒特效良藥

康福丹　滋補　治咳　治痢　戒煙
上海正德藥房發行　各大藥房均有代售

新海洛斷癮　現已大批新貨到京
包裝 一瓶 一四四 一〇〇支裝
本京服用各大藥房均有代售　總批發三省聯合新藥社
南京代理店　夫子廟廣生大藥房　昇州路中華大藥房

新都飯店　白下路二四八號
新式房間　現代設備　空氣流通　招待週到
業已正式開幕
喜慶禮堂　富麗堂皇　如蒙賜顧　竭誠歡迎　A830

大陸　西餐館　牛肉莊
自製各種德式香腸火腿　運青島黃牛肉各種食品一選應俱全
中山路一七一號　電話二二〇九三號

太平洋酒菜館
津川名菜　各種筵席　女子招待　房間清潔　空氣流通　蒙如惠顧　隨意便酌　坐位寬暢　特別歡迎
地址夫子廟貢院東街　電話二一七四八　A531

萬全福記酒菜館
電話二三六五八號　精美禮券　贈送最宜　地址夫子廟貢院東街　A694

北京泰山飯店
本店由北京聘庖師專辦應時筵席各種菜蔬　精備有改良和菜　房間寬闊　請諸君來者試知
新增　叫化雞　泰山魚翅　番茄腰
地址中山東路二號

双葉閩菜社
閩菜首都獨一　常有各種海味　定做壽麵
中山路四九號

打字　本所開辦十二年已呈奉市府批准備案　招男女學員　承打中西公文

福昌飯店
全部歐美式　房間　浴室　餐廳　酒吧　冬季　交通便利　衛生　日金單位法幣通用
電話22577 二樓餐廳　電話23372 三樓旅館　電話23373 五樓舞廳
南京中山路五十七號

樂園飯店
本社專辦各省佳餚早晨細點隨堂招待　應時筵席　零折碗菜　應有盡有　如蒙惠顧
改良和菜　隨意便酌　蘇滬秀妹　竭誠歡迎
地址朱雀路一〇三號　電話23243　A524

南京吳宮飯店
各界旅客注意　房間優美　佈置新穎　附設浴室　器具摩登　花園別緻　清潔衛生
體堂富麗　空氣新鮮　茶房訓練　定價低廉
地址慧園街四號　電話二二九二四　A266

浙紹六華春酒菜館
地址貢院東街　電話二一七四七

上海飯店
本店京錫菜館特聘蘇錫名廚專辦高尙筵席　佳製著名錫菜早晨麵點　備有禮堂喜慶宴會　招待承蒙賜顧無任歡迎
地址中山東路土街口北

上海分此　萬利酒家
中西酒菜　高尙筵席　萬利和菜　掛爐猪鴨　維揚麵點　沙鍋餛飩　特備四季新時堂皇禮廳　隨意便酌　改良西餐
地址夫子廟貢院街　A808

祥和食品號
麵包　輕鬆可口　味美價廉
地址中華路府東街　電話二二八九一號　A535

夫子廟　太平村支店
清水山楂糕　椒鹽杏仁　清口甜支酸　椒鹽榧子　白塔花生糖　奶油瓜子　猪油夾沙青糰子　玫瑰香糟乳腐　散裝眞正西湖藕粉　應時

南京萃華支店
罐頭食品　洋酒雪茄　西點茶食　糖果餅乾　四時鮮果
地址中山路珠江路西口

夫子廟　小蘇州
湖州粽子　福建土產　糖果餅乾　一應俱全
新增奶油五香牛肉瓜子

馬慶康
新增　波士頓克餅 每磅元五角一　上等什錦夾心餅 每磅元八角一　牛奶花生米餅 每磅元五角一
中華路一六五號

律師會計師　葉兆昌
平法律會計事務所　電話二一七七九號
所址：南京城內新街口糖坊橋三十八號